朝鮮日報 夕刊 十二日(月) 本紙朝夕刊十二面
編輯兼發行人 方應謨 印刷人
株式會社 朝鮮日報社
◆本社定期刊行物◆
少年朝鮮日報(日曜附錄)
雜誌『朝光』(月一回發行)
同『女性』(上同)
同『少年』(上同)

北支時局遂重大危機에直面

事態急轉直下惡化
全面的衝突不可避
支那軍、敵對前進氣勢로또射擊開始
駐屯軍當局遂重大決意

【東京電話同盟】十二日午後一時 陸軍省에 達한現地側의 報告에依하면 我軍은 昨夜(十一日)支那側과의 協議에依하야 所定地位에 撤退하엿든바 支那軍의態度는 依然變化를示하야 我方에對하야 敵對攻擊前 進氣勢를示하야 第一線部隊는 我方에 向하야 射擊을 開始하고 本日(十二日)午前十一時 彼我의 體勢는 急變되여 事態는 支那側의 不信行爲에依하야 바야흐로 重大化하게되여 我駐屯軍當局은 重大決意를하게되엿다

【天津十二日發同盟】支那駐屯軍司令部는 昨夜協定成立後의 支那兵의 不法射擊及支那側의 不法不信行爲를 極度로 憤慨하고 今後支那側의 態度如何에 依하여는 事態는 急轉直下로 最惡化하야 全面的衝突은 마침내 不可避하게될 模樣이다 【以上號外再錄】

列强의힘에依賴
一戰을不辭할覺悟
國府態度를嚴重監視

【東京電話同盟】今回事變에 關한 各方面의 情報를綜合하면國民政府는 아직스사로 그國力을 過大視하고 其國際環境을 樂觀하야 我方의眞意를 理解치못하야 依然以夷制夷의 姑息手段을 弄하고 對歐米宣傳에 努力하고 잇나 卽國民政府는 今次蘆溝橋事件에對하야英米蘇聯等에 駐在하는 大使에게訓令하야 自國政府에 有利하도록 宣傳하고 萬一의 境遇에는 支那에相當한 援助를 與하라는 老獪한態度를 取하고 잇나 國民政府가 在外支那大公使에 宣傳 하는바에 依하면 『蘆溝橋事件은 雙方이 軍事行動의 停止할 約束하엿슴에도 不拘하고 日本軍이 支那軍에 向

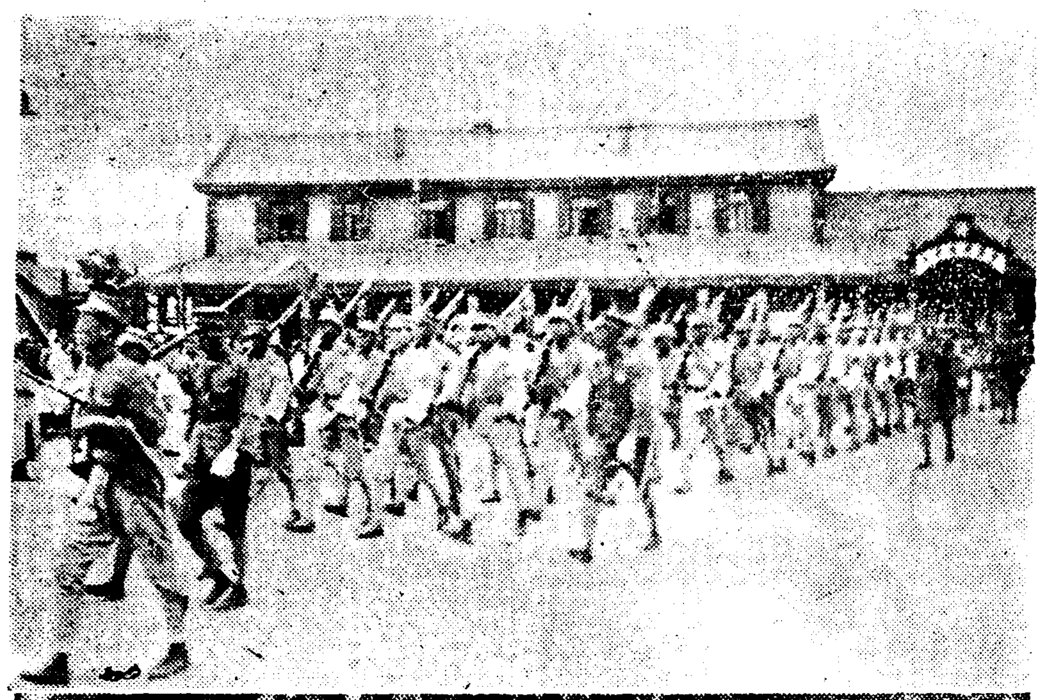

北支의支那軍人 ＝寫眞上은 京漢線沿線에서 行進中의正規兵 同下는 保定附近에서 볼수잇는 女子義勇軍들의 "푸로필"

宋哲元氏歸任

【北平十二日發同盟】山東省樂陵에歸省中이엿든 冀察政務委員長宋哲元氏는 十一日午後十一時滄州를經由하야 天津에到着하엿다 十二日에는 北平에歸任할터이다

中央軍續續北上
平漢線은全然戰時狀態
一部警戒線을前進

【天津十二日發同盟】中央軍의 北上은 더욱 活潑케되고 劉峙의 第二路軍龐炳勛의 第四十軍은 十一日朝來行動을 開始하야 續續北上하고잇다 平漢線은 全然戰時狀態를 呈하야 中央軍의 敵對行爲는 더욱明瞭케되엿다

【東京電話同盟】十二日 午前九時 陸軍省公電에 依하면 蘆溝橋附近의 支那兵은 그警戒線의 一部를 昨十一日夜 前線으로부터 前進식혀 그裝甲列車는 長辛店에到着한듯하다

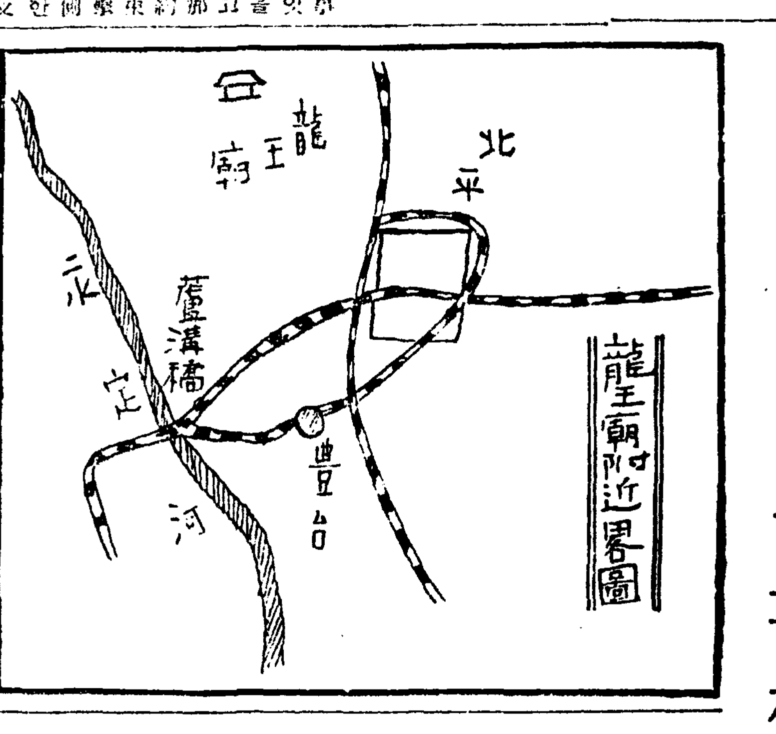

(地圖는 事件發生한 蘆溝橋 附近)

八寶山에서又復發砲

【北平十一日發同盟】十一日午後九時半頃 八寶山北方의 支那軍은頻繁히 小銃 大砲等을 發射하고 잇는데 我前線部隊가잇는곳 까지에는 彈丸이 達하지 안는다 我軍은 極히 冷靜한態度를 가지고잇다

北平邦人生命財産不安

【北平十二日發同盟】北寧線北平 天津間은 依然히運轉中止되고 北平은 四方城門을 閉鎖하야 城內의警戒가 자못嚴重하야 日本兵營附近에 支那兵을 配置하야 在留邦人의 生命財産은 極度로 脅威되여잇다

不再錄號外 二次發行

本社는 北支衝突事件에依하야 十一日及十二日에 二次不再錄號外를發行하얏다

하야 攻擊하엿다고 하는데 事實을 歪曲粉飾함에도 程度가잇다 그리고 支那가 領土主權을 保護하기 爲하야 抵抗하엿다고 宣傳하나 昨十一日에는 支那軍이 永定河以西에 撤退를 約束하고도 道으로 渡河하야 東岸에 進出하야 日本軍을 攻擊한 事實도잇다 그리고 支那側은 四個師를 河南省에 集中한 것을 忘却하고 日本軍의 北支派兵을 過大히宣傳하는等 支那側의不誠意한 事實은 枚擧키不遑하다 最近傳하는바와가티 倒하면 現地의 支那當局이 日本軍의斷乎한 決意에 威脅되여 不得已 我要求에應하얏다하나 其背後에 國民政府가 列强의힘을 依賴하고 이미最後的決意로써 一戰을不辭할 覺悟를 準備하얏다 이는支那側의眞意가 奈邊에잇는지 疑心되고 我駐支當局은 아직樂觀을不許하고 事態의 推移를嚴重監視한다

內外에經過宣明
冀察側地方協定受諾도疑問
國府의逆襲的態度

【南京十一日發同盟】現地協定成立의消息을接하자 外交部는 直時 北平市長 秦德純氏 冀察外交委員會主席 李宗濟氏에게 卽時協定의 具體的內容報告를 電命함과同時 中央은 蘆溝橋事件은如何한것이라도 容認안는다고 通達하엿는대 今番事件에 對한 停戰協定은 日本側의 撤兵交替으로破壞된때문으로 一切責任은 日本軍이질것이라고하야 支那側이 卽時 中央軍飛行隊를 北上케한 責任을轉嫁하고 다음 支那의國策은 對外的으로 平和를擁護하고 對內的으로는 生産建設에努力함에잇나 日中間의 諸懸案은 平和互惠의精神으로 解決을圖謀하려는者이다。誰히 日本軍은 戰鬪行爲를 停止하고 前約에따러 再衝突을 防하고 不祥事의 再發을 阻止하면 事態의好轉을 招來할수잇슬것이라하야 事件解決에對한 支那側의 責任을 全然 回避하고 逆襲的態度로써 終始하야支那側의非를 全然掩蔽하고잇다。

【南京十一日發同盟】外交部는 十一日午後十一時最初의 長文의 公式聲明을 發表하야 事件經過를 內外에宣明하엿다

그內容은 今回事件은 全然日本側의 計畫的行動이라고 强辯하고 蘆溝橋에잇서서의 日本軍의 演習行爲는 非合法이라고斷하고 또兩軍의 一旦妥協成立한後再衝突의責任을 곳까지 我方에轉嫁하도록努力하야 無誠意한 今後의保障等을 要求한國民政府가 體面上이와正反對의 結果를지은冀察側의 地方協定을 承認할지否는 相當疑問視되며 我在支官憲도 國府中央의態度如何를嚴重監視하고잇다

北支朝鮮人保護
愼重考慮中이다
◇南總督의時局談

北支의 蘆溝橋事件에 對하야 南總督은 十二日午後一時總督室에서 記者團을 會見하고 다음과가튼 時局談을 하엿다

北支의 蘆溝橋事件發生以來 朝鮮으로서 念慮되는것은 北支의 朝鮮人에 關한것이다 現在 冀東에는 三千餘가 잇고 冀察에도 一萬二、三千名이 在住하고잇다 이들은 모다 帝國臣民임으로 外國에잇는 帝國의 臣民을 保護監督하는 外務機關에서保護에 힘쓰고 잇슴으로 勿論無事할줄은아나 事件에 當面함에 排日抗日을 일삼는 支那에서 또軍規의 整頓이업는 支那軍下에서 어떤일이 잇슬런지 걱정되지 決코 盡量못한다 北鮮에 나도 適當한人物을 곳北支에 派遣하여 天津總領事 北平大使館의 補充가되여 最善의努力을 하게하고 軍과의 連絡을緊密히하며또北支國民官憲의連絡도하게하려고準備中이다 熱河作戰後 停戰協定이成立한것은 昭和八年 夏節로 以來四年間 北支의大氣는 相當明朗을 缺하여 여러가지事件이 이섯다 或은停戰協定後에 反하야 熱河에서 조겨간匪賊을斗護하는等 그結果 梅津、何應欽協定이 잇섯스나 協定이 遵守되지안허 國民政府의公言과 그軍과民間團體의 言動이 相反함에잇서서 四年間은 不明朗한天候가 지속하여 今次와 如한 事件이 勃發하엿다 곳雙方의 軍에서 局地의事件으로 一段解決되엿드하엿스나再次衝突하엿다는대 그原因은 아직公報에 接하지안혓슴으로 何等의 明確한 批判을 할수업스나 大槪 個人과個人間의일이라도 雙方이約束한바를직혀야할것과가티 國家間에도 亦是 이가티不信行爲가 再三繼續된다면 忍耐도 限度가 잇서 참을수업도록 될수 잇슬것이다 日滿支三國은 東洋에서서로 提携하여나갈것은 本來願하는바로 그間多少의 迂餘曲折이 잇슬것은 豫想하엿다해도 이가티오래계속됨은 極히 반갑지안흔일이다

覺書에正式調印
支那側履行이問題

【北平十二日發同盟】十一日午後一時支那側은 日本側에서 提示한 項目을 基礎로 折衝을 거듭한結果 日本側의要望을 完全容認하야 十一日 午後八時 支那側代表는 右覺書에 正式調印을完了하야 이를日本側代表松井特務機關長에게 手交하엿다 이것으로 紛糾를極히한 蘆溝橋事件도 滿四晝夜만에 一段落을짓게되엿스나 覺書의 各條項이完全履行되기까지는 아직 圓滿한解決이라고는 言明할수업슴으로 日本側은 依然放心치안코 支那側의誠意잇는 約束履行을注視한다

日高參事官會見要求
王何兩部長回避
陳介氏自衛行動不可避陳述

【南京十一日發同盟】日高參事官은 外務省의 緊急訓令에 基하야 十一日午前外交部長王寵惠氏 軍政部長何應欽氏에게 會見을申請하엿는데 王、何兩部長이모다 外出中으로 居所不明이라하야會見을 廻避함으로日高參事官은外交部次長陳介氏와 會見하고外務省의 重大決意를傳하고 第二十九軍이 我方에對한挑戰行動을 繼續하고 또支那側이 虛僞의報道를 流布하야 民論을 煽動함에잇서서는 이에서起因할 一切의不祥事에 對한 責任은支那側에잇다는言의 挑戰行爲及 民論煽動卽時停止를 嚴重警告하엿다 이에 對하야 陳介次長은 支那側의 情報를提出하야 事件이 擴大되면 그責任은全然日本側에잇다 萬若日本에서出兵하는일이잇스면 紛糾事態를 紛糾식혀 問題의解決을困難케할것이다 라고 陳辯하고 事態가以上擴大되면 支那側도 輿論에놀리여 自衛行動을 取할는지도 알수업다고 述하엿다

人事・集會

▲龜田正洪氏(新任江原道內務部長)十二日午前十時 京城發自動車로赴任
▲阿部達雄氏(新任外事課事務官)十三日午前八時京城驛着赴任
▲相川勝六氏(新任宮崎縣知事)十二日午後四時十五分 京城驛發赴任
▲金演恩氏(本社奉天支局長)九日午前十一時奉天十間房自宅에서 遭內艱

八面鋒

◇二十二萬戶의 全北農家、每戶에 六十七圓의 負債를 짐머지고잇다고。
◇이사람들이 제가먹기爲하야 사는셈인가 남을살리기爲하야 사는셈인가。
◇巡査의 正服正帽를 훔처간 盜賊이잇다。
◇이것을 사는 古物商이잇다하면 더욱 珍妙한일。
◇일터를차저갓든 勞働者、품삭이적어서 故鄕으로 돌아가는者가만타고。
◇돌아갈故鄕이나 잇는者는그中에도 幸福이라고할가。
◇世相는 準戰時에서 戰時로變하라는"템포"가"急해간다。
◇다른問題는 다 그만두고、다라가티 올라갈物價에 生活의 航海를엇지할고。

간질 名藥案內

恩給 最長期及低利貸出 京城鍾路三丁目七七 鄭商會

朝報案內

軍手 製造業者募集 常盤商會京城支店

ウエスト(機械油試用) 問屋 三英商會 京城府公平町六六 電話光二一三九番

女子會計係一名外若干名急募 資格女學校卒業年齡十八歲以上 鍾路二ノ八七 中央俱樂部

醫師招聘 敎世醫院 京城府平洞町二六ノ五

白破紙 約二百貫

社員招聘 太平生命京城支社 京城黃金町三丁目一七三

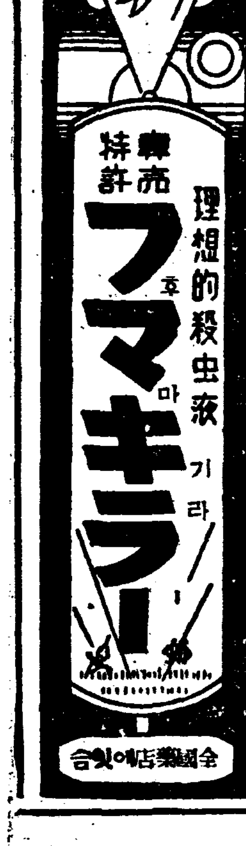

緊張한昨今時局 流言蜚語를取締

警務局長의注意와警告를 各道警察部에命令

북경 로구교(北平蘆溝橋)의 사건은 마침내 중대화하야 전도여하는 극히 중대시되여 각 방면이 긴장하여잇는데 이에 총독부에서도 십일일부터 사태가 용이치안커 만전의경계를 할필요가 잇슴을보고 경무국에서는 발뒷게부터 국장이하 각과장、계원등이 밤을 새여가며 각방면과 긴밀한 연락을 취하고 또 일방에는 각도경찰부에 하야 만전의주의를 다하도록 하고잇다 특히 사건이 민심에 밋는영향도 잇슬것을 염려하여 무용한 억측과 유언비어등이 함부로유포치안토록 주의를하게 하며또 조선내에 잇는중국인도 사건의 진전에 대하여 상당히 신경이 예민하여잇슴으로 이에대해서도 민심의안정을 위하야 만반의주의를다하도록 하는모양이다

청수정희(淸水正喜)등 양명이 ... 중상을 입고 지금 부근병원에 입원하야 치료중이라한다

孔德町에棄兒

십이일새벽 시쯤 부내 공덕정(孔德町) 사번지의 일백오십삼번지에사는 최성환(崔成煥)의집 대문아페서 야반 이 거리아이 우름소리가남으로 주인이 나가보니 생후일개월되는 계집아이를 회색진이를에 싸서버린것을 발견하엿다는데 소관 중순서에 통기하엿다는데 누구인지 불의의씨를 낫케되여 비밀을 숨기려고 남모르게 버린것인지 생활난으로 버린것인지 알수업스나 동서에서는 범인을 엄탐중이라한다

果物 商賊

십일일오후일시쯤 룡산서에서는 부내천연정(天然町)이정목 칠십이번지에사는 윤정순(尹貞順)을 체포하여잇다는데 그는 지난삼월초순이래 부내고시 정자장등을 ... 일당다니며 전후일곱번에중하야 파일낫전으로 절취하엿다는것이다

大空防護의萬全策

朝鮮中央防空委員會設置發表

협의한 북중시국문제로 륙、해、독은 필요한경우에 언제든지 이소연한이지음 총독부에서는대공(大空)호위에 만전을 기하자 십이일조선중앙방공위원회(朝鮮中央防空委員會)설치를 발표하고 전후칠조로된 위원회규정을 총독부훈령으로써 발포하얏나 위원은 원측적으로 총독부내 고등관기타 학식경험잇는자로서 총독이임명하고 위원장은 정무총감이 취임하기로되엿는데 총 ... 시위원을 임명할수잇스며 제일차로 임명되어원간사는 다음과갓다

◇委員

▲內務局長 大竹十郞
▲財務局長 林繁藏
▲警務局長 三橋孝一郞
▲遞信局長 山田忠次
▲鐵道局長 吉田浩
▲文書課長 井上主一郞
▲陸軍少將 久納誠一
▲海軍大佐 水野準一
▲陸軍憲兵大佐 二宮壽一

◇幹事

▲文書課長 井坂圭一郞
▲地方課長 西岡芳次郞
▲警務課長 伊藤泰吉
▲鐵道局庶務課長 荻原三郞
▲遞信局庶務課長 淺原貞紀
▲陸軍少佐 藤村益藏
▲海軍中佐 東 ...

敵機襲來의警報에 釜山市內大緊張

六千防護團員의活動電光石火

南朝鮮防空演習【第一日】

【釜山】기보=제이회남조선방공연습은 지난 십일 오후륙시부터 개시하얏다 당일 남조선 각사령부로부터 부산부의 방공배치에 착수하라는 기령을받은 부산부에서는 단장인 산본(山本)부윤을위시하야 부내 십일구역 오십사분단 단원 륙천여명이 경비 산련합방호단(釜山聯合防護團)을 경보반(警報班)、경호반(警護班)、방화반(防火班)、구호반(救護班)、방독반(防毒班)、공작반(工作班)、피난반(避難班)、배급반(配給班)등에 분할조직되야 대기하고잇든중 오후륙시 이십분경 대도좌수나(對馬佐須奈)감시대로부터 적군의 중폭격기(重爆擊機)일기가 대마(對馬)의 상공을 통과하야 부산부를 향하야 날려갓다는통보를접하게되여 통신부에서는비상히 긴장하고 공중경보를발하야 방호단의경보반원들이 시가를 다름질하면서 경계의통보를하게되믈따라 전운이시시각각으로 농후하게되엿는데 동칠시 이십사분 공습(空襲)의 통보가 발령된즉후 적기는 서쪽하늘에 나타나는즉시로 부산부를 향하야 급습하야왓다 그래서 륙천 방호단원들은 각자의 부서에따라 맹렬한활동을 개시하고 고사기관총(高射機關銃)은 적기를 향하야 맹사를하얏는데 대담하게도 적기는고도 삼십미돌의저공비행을 감행하야 일반 부민의 간담을 서늘케 하고 각처에 폭탄을 던지여서 부내가일대수라장으로 화하게 한후 동칠시반에 서쪽하늘로 비거하얏다 그간륙천여방호단은 민첩한련락과 민첩하고도 용감한활동을한결과 그다지큰피해가업섯고 동팔시오십분에 또다시 적기습래의경보가 발령되여서 이때껏 불야성을이루엇던 대도시의전등불이일제히 꺼저서 암흑세계로 돌변하고 일반부민은 공포에떨고잇는중에 적기가 부산근방까지왓스나 경고한방공진에 대항치못하고도루도라가스므로 동십일시사십분에 경계가해제되는동시 제일일의연습을 끗내엿다고한다

의 간담을 서늘케 ... 각처의 소이화재소화연습(燒夷火災演習)중 실수되며 서방호단과 消防團 록정소단(綠町消團)、강천사령(岡川司令) ...

防護團員 兩名重傷

【釜山】지난 십일오후칠시 부산 부록정(綠町)에서 방공연습의모 ...

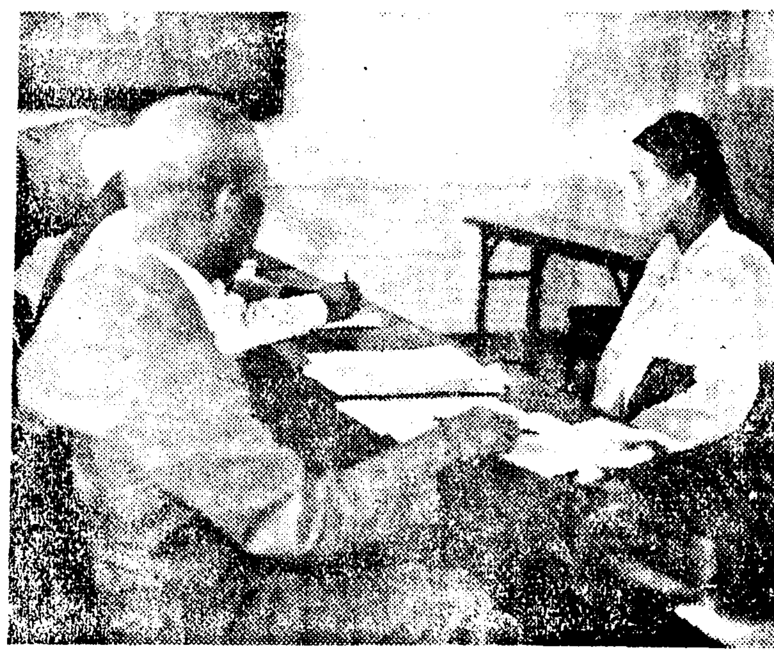

印刷가極히巧妙한 僞造紙幣"百圓券"

咸北慶興에서發見

함북경흥군상하면 회암동(會巖洞)에서 최근조선은행권백원짜리위조지폐가 발견되어 식산은행기서로부터 경무국에 보고가 잇섯다. 이위조지폐는 매우 교묘하게 인쇄된것으로 보통사람눈에는분별키어려울만큼 되어잇고 또발행후 시일이 걸린것을보아 상당히 산포된듯하야 엄중수배중인데조선안에서 백원짜리 위조지폐가출현한것은 이번이처음이라한다

麗人은? 에-어·껄募集에 應募者七十餘名

시내장곡천정(長谷川町)에잇는일본항공수송회사경성영업소(日本航空輸送會社京城營業所)에서얼마전누러 려인(麗人)을 구한다는 광고를하야『에야껄』을모집중이던바 지난십일그 마감하엿는데 시내에서 어엿뿐처녀들만 약칠십여명이응모하야 십이일부터 그중에서선형시험이 잇섯다 한사람을 뽑아내는 전형에서 한사람의 아릿따운처녀야 ... 말로 조선항공계의 최초에피는 한떨기의꼿치아닐수업다

(사진 체신리원양성소에서의 에어껄시험광경)

十二日平安丸으로 靑年一名押來

仁川水陸町時京城에押送

【仁川】십이일 오전칠시 상해로부터 인천에입항하는 평안환(平安丸)으로 상해령사관원의대동으로 청년한명을 압래하엿는데 ... 는바 그는경기도(京畿道)출생의 김모(金某)(二七)로서 김구(金九)계통의 인물인듯하다하며 인천상륙즉시 경기도경찰부로 압송하얏다한다

曲馬團人夫 墜落慘死

【光州】광주부대정(光州大正町)광장에는 포전곡마단(浦田曲馬團)이 약이십일전부터 흥행을하든바 구일에곳곳마치고 건물을인부들이 뜻고잇든중 십일 오전열시경에 높피이십오척가량되는 곳에서 인부한명이 추락하야 무참이도 사망하엿는데 그는 광주부소화정(光州府昭和町)사는 김재익(金在益)(二七)으로 임시사용된 인부이라한다

鍾路署巡査를 殺害未遂한醫師

懲役四年役을求刑

대수롭지안흔일에 포승을집더 경찰서로 인치한것에 원한을품고 지난사월십일일 ... 오십오분에 경부선오산(烏山)역전으로부터 일부러 서울(京城)에 와서 그곳 주재소에잇다가 ... 경찰서로 또 그곳으로부터 종로 경찰서로 전근되여온 구관철웅(九官鐵雄)(假名)순사부장을 그경찰서 숙직실로 차저가서 자는것을깨워가지고 죽일목적으로 준비하엿든 단도(短刀)로 몰물찔러 약삼주일가량 치료를요할 상처를내인 경기도수원군성호면 오산리(水原郡城湖面烏山里)치과의사 산근의웅(山根義雄)에 관한 살인미수피고 사건공판은 십이일경성지방법원에서 중촌(中村)재판장주심 지보(志保山)검사 관여미에 열리여 재판장의간단한 사실심리가 끗난다음 검사로부터 징역사년구형이 잇섯는데 언도는 오는십구일에 내리기로되엿다

順安義明學校 無償讓與키로決定

今後로는朝鮮人側에서經營

루보=지난사월에 폐교하기로 결정되여 조선교육계에 적지안흔충동을 주고잇든 평남순안(順安)에잇는 의명학교(義明學校)존속문제를 토의할라고 단세날부터 부내회기정(會基町)안식교회당에서열린 동교조선련합회평의원회(朝鮮聯合評議員會)는 루보한바와가티 학교의 경영권을 조선사람 선교사측에 무상양여(無償讓與)하느냐 안하냐 하는데대하야 연일심중한 토의를거듭한결과 십일일 드듸여 만장일치로 결정하고 원만히회의를 마첫다 동평의원회에서는 이결의에 리유서를부처 안식교의 동양총감독기관인『신가폴』에잇는림동지회(臨東支會)에 폐교결의를번복하고 조속하는 상신서(上申書)를제출하야 정식허가를 맛는 수속을취하기로되엿스며조선사람 선교사측에서는 유력한 선교사와 동교현직원중으로 총수아홉명의 리사회(理事會)를조직하야 인계경영에대한 구체적 사항을 토의하기로되엿다고한다

自轉車傷人

십일오후세시 이십분쯤 부내한강통(漢江通)십일번지 아페서 부내본정(本町)구번지 맹진구(孟辰龜)의의제 이상섭(李相燮)이를 부내태평통(太平通)이정목에사는 유흥덕(劉興德)이가 자전거를 타고가다가 충돌하게되여 이상섭의이마에열상을 입혓다는데 곳부근영정(永井)의원에다리고 가서 치료한결과 전치까지는 이주일걸린다한다

京仁兩都 建築物取締強化

草家는全部瓦家로改築

關係官會議의決定

경무국에서는 시가지계획령에의한 건축물취체를 전반적으로 강화하고자 지난구일 인천부(仁川府)、경성부、경기도의 도시계획관을 소집하야 인천、경성건축물취체에관한협의회를 개최하고 건축물취체에대한 여러가지 신방침을토의결정하얏는데 그내용인즉 인천부와 경성부를 물론하고 새로편입된 농촌지대는 당분간 제하고 초가(草家)를전부 와가(瓦家)로개조하도록 할러인데 오래된 초가는 개축을명령할러이오 그러치안흔 초가는집웅만 개와로 곳처 잇도록명령할러이다 그리고 종래큰길가에잇는 가옥을 개축또는수선하는 때에 반다시 조건을붓처서 허가하야왓는데 칠월일일부터는절대무조건으로 허가하기로 되엿다 기타 경성 인천각경찰서에 총독부에서 내정한지구(地區)지역(地域) 등의 지도를 분배하야 물위간섭행한 지구、지역제의 준비취체를 행하도록 하는등 경、인량부의 건물취체를전반적으로 강화하기로되엿다

헬렌·켈러女史 今夜入京豫定

십일일오전열시에 부산(釜山)역에도착하야하루저녁을묵고후십이일 오전일곱시삼십분발급행으로대구(大邱)로가서 대구에서강연을가진「헬렌켈러」여사일행은 드디어 오늘(십이일)밤열시삼십오분차로 경성역에도착키로되엿다한다

(사진은 부산철도회관에서 X표가헬렌·켈러여사 ○표가비서 톰손양)

五勇士葬儀 聯隊葬으로擧行

【咸興】장백현(長白縣)에서공비와 격전하다가 비장한전사를한 함흥칠십사련대 륙군상등병중택묘삼랑(中澤卯三郞)동 추원실(秋元實)동 산하룡평(山下龍平)동 산하장차랑(山下長次郞)등 중택청일(中澤淸一)의 오용사의장의는 구일오전십시부터 칠사련대영정(營庭)에서 각관공서원 초중등학교생도대표공직자등 관민삼천여명의 참렬로성대히 거행되엿다

魯章出張所 襲擊犯上告審

檢事는棄却意見

작년시월구일 평북벽동(碧潼)경찰서 로장(魯章)파출소를 습격하엿든 조선××군(朝鮮××軍)의 일원으로 도망하다가 경찰에검거되여 취조를받은결과 안동법원에 살인 공무집행방해등 죄명이 걸리여 일이심에서 각각사형판결을받고 불복상고하엿든 정운주(鄭雲周)에 관한상고심공판은 십이일 고등법원에서 히두(日頭)재판장주심 촌전(村田)검사관여미테 열리엇다 사건의내용은 피고가 소화팔년팔월에 간도일대에 근거를둔 조선××군중대장김득해(金得海)의 권유를바더 ××군에가입한후 사격방법과 분대교련등 군사와 밋사상적훈련을밧고 엇다가 작년시월구일에××군 제일사령 최종룡(崔宗龍)의명령을바더 제삼소대장김병하(金炳河)등 사명과함께 안동성관전현(寬甸縣)으로부터 조선내에 침입하야 벽동경찰서로장출장소를 습격하야 순사전득가일로두명을 죽이고 리병총 한자루를 강탈하여가지고 나가다가 정문에서 파수보고잇든 순사류정불(柳井佛)과밋 그출장소 고용녀 김룡녀(金龍女)등을 사살한것인데 검사는 상고의 리유가업다하야 상고기각 의견을진술하엿다 언도기일은 추후에결정키로하고 곳폐정하엿다

原因과動機가업는 趙元熙의"放火事件"

一審에서無罪、二審에서는?

檢事는八年役求刑

상당한재산가의 가정에태어나서 전문정도학교에 중도까지다닌청년으로 원인과 동기가업시 작년일월십구일에 부내와룡정(臥龍町)일백이번지 리은용(李殷用)의집에불놋은것을 비롯하야 돈의정(敦義町)의선정(?)수은정(授恩町) 등지여덜곳에 련거허 불을논혐의로 방화죄에 걸리여 일심에서 무죄판결을 바덧스나 검사의공소로 복심으로 너머가서 당시일반의 주목을끌든 부내성북정(城北町)백칠십오번지의 어호 조원희(趙元熙)에관한 속행공판은 십이일경성복심법원에서 적(赤)재판장주심 교본(橋本)검사관여미테 열리엇다 전번공판에 뒤니어 재판장의 간단한 사실심리가 잇섯는데 피고는전연 경찰서에서 방화하엿다고 자백한것은 매에못이기여 하얏로서 불온일은업다고 종시일관사실을 부인하엿다 심리가 끗난후 검사로부터 징역팔년구형이 잇섯는데 이사건은 전기한바와가티 일심에서 증거가 업다하야 무죄판결을바든사건일뿐더러 원인과 동기가 전연업는 방화사실임으로 혹시 그가 정신병자나 아닌가하야경성제대의학부구보(久保)박사의감정까지 마텃는데 정신감정에도 아모이상이 업다고 감정된모양인즉 검사의 구형에대하야 재판장은 장차 어떠한 판결을내릴지 자못일반의 주목을 끄나 그런데 언도는 오는십구일에 내리기로되엿다

佛蘭西領事館 記念祝賀式

오는십사일은 불란서(佛蘭西)공화국기념제일임으로 부내불란서령사관에서는 이날오전열시반부터 기념축하식을 거행하는동시에 각국령사를 비롯하야 관민유력자의 축하를 바들터인데 총독부에서는 대야정무총감(大野政務總監) 송택외사과장(松澤外事課長)이 림석하야기념축하할터이라한다

京平水上戰 最終豫選會開催

本社後援의 第二回 京平水上對抗戰은 八月一日 午後一時부터 平壤箕林里 府營풀에서擧行할터인바 이에出戰할 京城代表軍의 最終豫選會는 來十八日午前十時부터 京城運動場풀에서열기로되엿다

開城庭球延期

開城高麗靑年會主催의 第四回全朝鮮選拔庭球大會는 지난十一日 水昌山球場에서 擧行할豫定이든바 雨天으로因하야 不得已、來八月一日(日曜日)로 延期하엿는데 參加團體는 멀리 平壤、海州、南川、京城等各地에서 多數參加하야잇서 當日의 盛況을 豫期하고잇다고한다

研武館冒暑練習

朝鮮研武館에서는 年例에依하야 今年度冒暑練習을 十三日부터 二十二日까지의 十日間館內에서擧行하기로되엿다는바 때를가리자야 普成高普柔道部冒暑練習도同場所에서 擧行하기로되엿다한다

天氣豫報

概況 氣壓配置는 不安定하야 小低氣壓은上海附近、仁川近海、日本海南部等에잇고 高氣壓은 千島方面에떠지고잇다 滿洲는 晴曇不定 朝鮮은흐리기쉽고 東京附近과 北海道의 南部에는 안개가끼엇스며 山陰道에는 小雨가잇다

豫報 京城地方은 今夜 曇 小雨模樣 明日도가트며 京畿道全區도갓다

昨日最高 二十二度
同 最低 二十度八
今日最低 十八度五
今日正午 二六度二

野村生命 東京 日本橋

맛잇는 マラソン王

三七四九四 安玉鏡 헐어진쪽배 薛道植 빅타- 美妙한 노래소리! 旋律의魅力넘치는力唱!

松の露 キャラメル 金儲 大阪西淀川區浦江中二 石橋製菓所

13日封切 清らかな愛つつましやかな愛の芽生えと吐息! その白薔薇の花言葉! 入江たか子最初の音樂映畫 P.C.L·入江プロ超大作 東寶映畫配給部提供

白薔薇は咲けど 入江たか子主演 伎佰秀男·堤眞佐子·江戸川蘭子 梅園龍子·清川玉枝·御橋公 原作 西條八十 監督 水修 音樂 古賀政男

おうま乗り POLO JOE ワーナー·超特作·ウイリアム·マクガン監督 ジョー·E·ブラウン主演·キャロル·ヒューズ共演

冷房完備 若劇 大人五〇錢 學生小人三〇錢

本社 京販

淋病根治藥新發明! 特効宣傳實費提供! 亡國病淋疾을根治하오! 百合治淋散 百合治淋散의特効 부인대하증에 重症用 百合治淋散 コノヂリン 京城府竹添町 合資會社 京城新藥社 電話光化門二七二六番 振替京城二二七二番

빈대 당장 전멸 「빈대팔진미」(八珍味)

세계적 신발명

全人類明朗譜!!

南京虫遂全滅!!!

빈대가전멸된다!!!

일년중 제일 귀찮는 여름! 더운것보다 우리의 피를빠라먹는것브다 가려워서 한잠도못자고 병이들어 죽게되는지긋 지긋하고무서운『빈대』시절이왓다 아ㅣ무서워라빈대는우리인류의(人類)공동의적이다(共同之敵) 자기혼자만잠을못자고귀중한피를 빨니는것이아니라 전가족이 다ㅣ죽을지경이오 더구나 어린가여운 자녀들의피를 막빠러먹는다 참으로전인류(全人類)가다ㅣ빈대때문에죽을지경이다 여름이되면 엇던집이던지 방마다벽이샛빨갓케피투성이가된다 누가보던지창피하기가짝이업다 그창피는고사하고 제일잠을못잠으로 일도못하고몸이피곤하여말으며 병이된다 사람은침식이라고 잠을 못자면영웅열사도못견듸고 제아모리강철이라도 소용업다 일각갑이천금이라고(春宵一刻値千金) 한숨의 잠이 천금이다 그러나이빈대를완전히 전멸식힐수는업섯다 정말우리네인지가(人智) 아직도미급하엿다 이것을퍽이나 유감으로 생각한다 십여년전에 엇던 일유명사 오입생이신사가(一流名士) 엇던 기생집에를갓섯다 그런대그기생은 서울서일등 만하든 기생으로서 장안일등 명기엿다 그기생의 집을갓다 온명사의 말이 정말걸작이고 우수엇섯다『○○이는 장안일등명기인만큼 란죽으로 만놀데그려』그게무슨 말이야 그는화초기생인대무슨란죽을(蘭竹)그릴줄아

세계적신발명 (南京虫全滅)

나? 아니야 정말새빨간붓으로사방벽에다 가란죽을여지업시막그려노앗드구면 하하 빈대피로 자네정말걸작일세그려 빈대를 눌너서죽죽그어노앗스니 그것이란죽일세 그려올치올치그말이자연그기생을 멸시하는우수개말이되고말엇다 아ㅣ서울 일등기생도빈대 때문에가치가막떠러지는구나 아ㅣ원수의 빈대언제든 지몰사의철퇴를 내릴터이니바더보아라 엇덧케하든지이밉살스러운빈대를 업새보겟다는구든결심을하야 십여년을고심연구한결과 과연·천하에전무후무정말 그야말로미증유(未曾有)한독특한절대비방을 발견하엿다 이것이야말로유일무이한것이다 인제는 완전히전세게의빈대를확실히씨도 업시전멸하게되엿다 쾌재쾌재라제아모리 모질고악독한빈대라도우리의위대한과학과 진보한지식에는하는수업도다

엇지하야전멸되나?

빈대가 사람 냄새와 똑갓흔피냄새를맛고 나오면 사람피가안닌피보다 더조흔 팔진미(八珍味)를 양것먹고 빈대집으로 도라가면 그빈대전신에 무든팔진미가 빈대보금자리에 가득차게되는대 그팔진미의 냄새만다른 빈대가맛터도 죽으니 처음에먹고간 빈대한마리는 물론 대소빈대와 빈대알까지 전멸몰사하는참신기하고도 괴상하고도 고마웁고 자미스러운 빈대의팔진미를 신발명하엿다 이빈대팔진미로 하로에 당장에 전멸하오니이 여름만 전가족이 잘지내는것이아니라 영원히 편안하게 행복스럽게 세상을 보내게되오니 이러한 행복이 또어데잇겟슴닛가 일시라도 속히주문 하야쓰시고 혹모르는분 이잇거든 인류애(人類愛)의견지로 가여운 동포를 구제하여주시도록하시오 이우에 더조흔 적선은또업스리라 그뿐더러 이팔진미는 빈대의외

무슨 해충이든지 다ㅣ죽고 벼룩, 진데기, 배채무등, 채소벌네, 도속사합니다 사람에게는 아모해도업습니다 팔진미『갑』은 제일적은것이 일원이오(一圓) 이원 삼원까지 잇습니다 방이 만커든 삼원어치만쓰면 고만입니다 지방송료(送料)삼십오전 이오선 금이면 십오전 이오 경성서대문턱 제일큰 힌벽돌양옥 신기신성당약품직수입주식회사로 주문하시오 (만일에전멸안되면 엇더한 책임이라도 집니다)또 종래의 빈대홈이라든지 여러가지는 일시적이오 완전히 전멸안하며 홈은요집물 가죽등으로 그전삼사배나됨으로 십원 이상들고 도불충분하며 일시적이나 이 빈대팔진미는 정말 여러가지로 가장 리상적이다

책임권

빈대팔진미는 한번만쓰면 빈대가 아조씨도업시 전멸함으로 절대책임권을 드리겟습니다 그리고 전멸한후는 이웃 사람들께도 널니선전권고하시와다시 빈대가올마오지안토록하십시오 그리하야 이세상 빈대를 이팔진미로 완전히 멸종식힙시다 경성서대문 신기신성당약품직수입주식회사

팔진미를 써본분들의 자미잇는 이야기

별항에 벌서 그힘의위대한것을 증명한편지가잇지만은 시내에서쓴분들의말슴을 들어보면 이러하다 처음에 일원분을 방가에다 종이를접어서 사방에다 부치고 가루를 좀듯겁게 뿌려노앗드니 자고이러나보니 그럿케만은줄모르고잇섯섯는 대위빈대가 전부나와 샛카마케몰사 전멸한것을 보고하도웅 굴집으로 이웃집에가서 이야기를할냐고하니 역시그집에도 몰사한 빈대를쓰러내면서 하는 말이이야말노 공자님보담더고맙다고『누가발명하엿는지 보선켜레나 양말이나 사다주엇스면하드람니다』다른것은 냄새만나고 잘안죽고 죽어도일주일이 상걸니는대 이것은단박에 전부다나와서 죽으니 정말유쾌하여요 하고말하더라

【문】당신은엇지하야그러케화색이조코명랑하십니까?

【답】『빈대팔진미』로빈대를 전멸식히고 오래간만에 밤잠을잘잣더니그런가봐요 사람은 밤잠을 달게자야해요보약이 다ㅣ무어야요!

理想的!

빈대전멸에 대성공

代理店特約店募集

申込次第規定書送附함

매일매일 주문이답지하야 전사원공장원이 눈코뜰새업시대성왕을 이루고잇습니다 더욱이러한주문장을

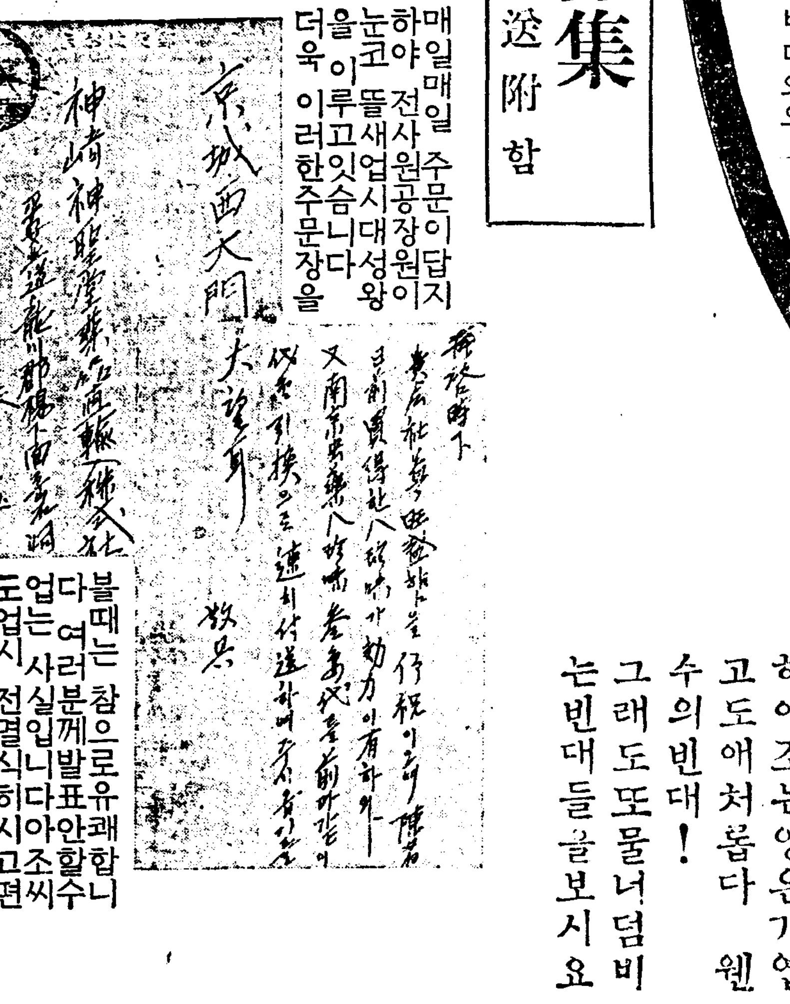

拜啓時下 … 敬具

張昌植

불때는 참으로유쾌합니다 여러분께발표할수업는 사실입니다 아조씨도업시 전멸식히시고편안히단잠주무십시오

귀한애기빈대때문에밤잠못자고피곤하야조는양은가엽고도애처롭다 웬수의빈대! 그래도또물너덤비는빈대들을보시요

정가(定價)	
방이한간이면	일원
방이삼간이면	이원
방아여럿이면	삼원

지방송료	
선금	십오전
대금인환	삼십오전

결코일시적이아닙니다 아조씨도업시멸종하야바립니다

京城西大門入口 (제일큰힌벽돌양관)

發賣元 神崎神聖堂藥品直輸入株式會社

電話光化門三三四番 一〇七七番

振替京城四九五〇番

우리차지

복까치

아침에 짓는 까치는복
까치래지。
우리집 집웅우에 와서
까치가짓네。
◇
어머니 조혼일이 잇슬
랴구 그러치요。
오―나 반가운 사람이
오나부다。
◇
알어서요。 오늘누가오
나부

(글쓴사람 오환수)

가정

여름철의 모발위생

일주일에한번은감을일 (上)

吳淑根

내남업시 머리는생명처럼 애끼는것이아닙니까。 아닌게아니라 새깜안머리가 해볏헤반짝어리는것을볼때는 눈에서기름하는듯합니다。 이런머리도 여름에잘각구지를아니하면 땀에결고 머리밋치물러서 가을찬바람이날때쯤되면 여지업시부스러지고 빠지고합니다。 얼골과마찬가지로 태양광선의직사(直射)를막어서 자외선(紫外線)의자극으로 모근(毛根)이상하지안케할것과 자조감어서 결지안케하는외에『맛사지』를한다。 기름을발라서 양모살균(養毛殺菌)등 근본적수당을할일이요 안으로는 신체가건강해서 머리에 혈액순환이잘되여야 모발의건전미(健全美)를 가질수잇슬것입니다。

머리를감는데는 여름에는적어도 일주일에한번식은 감어야됩니다。 만일에특별한사정으로 머리에땀을마히흘렷다거나 몬지가 만히낀때는 그즉시로감어두시는 것이 필요합니다。

머리를 흠뻑적시어가지고 비누나『샴푸』칠을해서 거품이조흔 히일도록 잘비빈후에 머리밋을열손구락으로 세게『맛사지』를하고나서 조곰드한물로 할짝씨서냄니다 때스국이맑아케 빠지도록이려케하기를 두어번한후에 더운물에 수건을 푹짜가지고 머리를 더러싸서물끼를 함빡빨어낸다음에 다시머리를 풀어느러트린채로 마른수건으로 몃번이고 물끼를 씨서내고나서 서늘한공기에 말리면 윤이자르르흐르게 말을것입니다。 혹조급히 얼른말리기만 위주해서 해볏헤나가안저서 말린다면 마르기는 쉬마르나 머리가 거세지는까닭에나종에 바스러질염려가 잇습니다

그러고 감고나서 최후로 머리를 헹구실때에『레몬』즙이나 먹는 초를약간타가지고 헹구면 비누찌기가 맑아케 빠질뿐더러 산성(酸性)에 중화작용(中和作用)이 이러나서 머리가부드럽고 윤도 더옥잘날것입니다。 또는달갈한개를 깨트려서 거품이일게잘저어서 머리에 드려붓고 비벼감은후에 더운물에 헹구면깡택뿐아니라 머리에자양(滋養)도됩니다 소위『에그샴프』라는것이 이것입니다。

머리『맛사지』로말슴하면 한번에 오분이나 오래야륙칠분동안 일주일에 세네번식이면 적당하다고 생각합니다 열손구락에힘을주어가지고 살적께서부터 시작해가지고 차츰차츰 위로비벼올라갑니다。 너무세게하면 피부에 염증(炎症)이생기는수가잇스니 대중해서 압호지아니할정도로만 문지르시면 상관업습니다。

복주머니

녹은카라멜 굳게하는법

더위때문에 캬라멜이녹아풀처럼 조히에부터 잘떠러지지안는 일이잇습니다 이런때는 곱부에냉수를담어 어속에 캬라멜을 잠시당거두엇다가 꺼내면다시구더집니다 거레싼조히는 아시다시피 기름먹인것이라물이배지안습니다

무역풍

결혼식으로 빈궁퇴치법

『결혼의길봉을 여러사람에게 나눈다』 하는주의미래 미국『뉴―욕』주『노―도·로나큰다』시에서는 지난번부터 새규측이실시되어 열방의환영을밧게되엇다합니다。

이것은 그시의시장인『존·웰스』의제안으로된것인데 이도시에 거행되는결혼식은 그후로부터 모두 이곳공회당에서 거행되게되엇고 거기서엇는 집세와수수료는 만커나적거나 이것을모두 그곳 구차한어린아이들의 옷과 구두를 사주는데 쓰기로 했다는것입니다。 결혼에대한길봉 예나제나매한가지입니다。 잇스면잇는대로 들뻑쓰는것이 인정이니 돈허피쓰든 미국에서 이런제도가 전국적으로 실시된다면 가난뱅이가 무척 주러들께라고 결혼식부리는사람들은 경중경중뛴다고합니다

오이의공덕

오이반찬에 약되는점과 오이지를 잘당구는비결 ❶

洪善杓

여름한철 더운다나 심히 더운복중에는 더위에 부대기여모든것이 마음대로 할수도업슬만치 더위의 고통을 밧는까닭으로 여유가좀 잇는사람은 서늘한 지방으로 피서를다니며 허든일도 보통때와는 덜하게됩니다마는 우리신체의 동작을만들어주는 음식물은 아무리더러웁다할지라도 아니먹고는 견디여내지못할 모양갓습니다。 그러나그대신 자고이러나면 먹어야할음식물에 대하야 다른때보다 극히 주의치안코는 차라리 한끼 두끼를 먹지안는편이 도리여나을때도 업지아니한것은 복중에는 아무리 신선하든 음식이라도 순간순간 균이 생기는 일이 비일비재올시다。 그뿐아니라 날이 심히 더운관게상 몸에 이익이 되지못하는줄 알면서도선듯선듯한 찬물건만 찻게되는일이 만히 잇습니다。

이러한 모든관게상 여름한철 음식중에는 오이(瓜)가 어디로보든지 중요한 음식이라할수잇는데 갑시 그리 빗싸지아니한 물건이라 빈부귀천을 물론하고 누구나 먹을수잇는것이 되어잇습니다。

오이는 여름에 드러스면서게절물(季節物)로 무 배추다음가는 채소로 수용되는것인데 빈혈(貧血)인사람에게 조타합니다 그리고 이러한 오이종류(瓜類)를 생으로 먹으면 혈관(血管)의 경화(硬化)를 막을수 잇고 신장(腎臟)을 건전히하는동시에 혈액을 정화(淨化)시키는관계로 얼굴에 화색이 돌게되는고로옛날부터 정력(精力)을 만드는식물(食物)이라하며 아무조록 날로먹는것이 필요한것인데 흥은 날로먹어서 위장을해치아니할만치 될수잇는대로 만히먹는것은 미용으로나 건강으로보아도 조타할수잇습니다。

오이종류는 표도이수도를 순이하게한다는것은 다―아는바이지만은 일반적으로임질(淋疾)이나 신체에부종(浮腫)잇는사람은 특별한효과가잇스나 일시에만히먹으면이질(痢疾)이되기쉽습니다 더군다나 저녁에잘때 만히먹고자면 그이튼날 설사를하는동시에 이질에걸리기쉬운 일이 종종잇습니다。 이외에도 변비(便秘)가 심한 사람이나 흥은아이배인 부인의변비에는 다른약보다도 오이조류가 오히려 낫다고합니다。

오이는 약간향기로운 내음새도잇는것으로 조흔것을 택하라면 아무쪼록 꾸부러지지안코빳빳하고도 가온데가 약간가늘고 청황색(靑黃色)이나고 광택이잇는것이 조흔것이되 너무푸른것은 맛이쓰고 너무흰것은 껍질이두껍고 씨가만케되엿습니다。

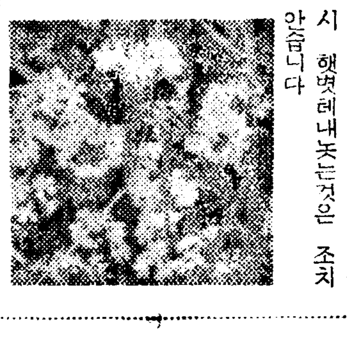

화초에물주는것은 어느때가제일조흔가

날더운요새 화초에 물을잘못주면 화초가 말라버리고 맙니다。 물주는 시간은 반드시 아침여덜시로부터 여흘시까지 그러치안흐면 저녁때가조흔데、 어쨋건 대나제주는것은 아주자미업습니다。 물의 온도는 대체로흙의온도보다 약간 찬듯시픈 내물이나 수도물이 조흐며 우물물은 너무차서 적당치안습니다。

물의 분량은 흙이 흠뻑 빠라드릴만큼 죽죽하게주는것이 조흔데 물을너무적게주는것이며 물을너무 자주주는것도 안됩니다。

만약 회분에심은화초일것 가트면 회분밋바닥구녁으로 물이새어나올지경으로 물을 주십시요 그리고 물을주즉시 햇볏헤내놋는것은 조치안습니다

"열세살에첫애를나엇소!"

미국서 유년결혼 축철업는 어린아이들의 결혼이 사회문제가 되어잇는 요즘『칼리포―니아』주안에서제일젊은안악네 열세살된『풀로렌스·루드』부인은 또한제일 어린어머니가 되엇습니다。

작년가을 이부인께서는『바―레쇼』란곳의 나무비는일군『윌리암·루드』군(스물두살)과 사랑을 속삭이어서 집을떠나 도망질까지친 숙성한여자입니다。

금부치·패물

함부로닥그면 버립니다 진수는더운물과상극

반지나 비녀귀이개는 가끔 닥지안흐면 윤이안나고어쩨 천천해보입니다。 그러타고 함부로닥그면 협이가고 달케되니까 금으로시비싼요즘 생각할 문제지요 그럼 어떠케닥글까?

금 부치는 미지근한물에 비누를 푸러녹인데다 당거홋다고 부드러운 솔로 꿋새이데고 글자새인데의 끼인때를 빼냅니다。 그외에 가장 간단한법은 담배연기를 쐬어 부드러운 헝겁으로 살금살금 닥그면 됩니다。

은 은저처럼 비누물로 닥는것도조흐나 그보다 더쭙게닥자면 백묵(白墨)을 조금만『알콜』에개여가지고 닥그면됩니다。 기와장이나소금으로 닥는것은 참으로 장스런짓입니다。

◇―◇

진주 이것은 더운물에 너흐면 버립니다 진주반지를 손에낀채 목욕을 하는분이잇스나 그때문에 광택이업서저 갑시 똑떠러지게됩니다。 그럼으로진주반지는 나드리할때나 끼고 집안에서는 끼게 모셔두는것이 상책이지요 닥는법은『올리―부』유로 닥근뒤에 물에너허 잡짓고『酸化마그네샤』란 약속에 너허두면 윤이납니다

◇―◇

대모 안경테나 그외에 대모로만든 패물들은 이닥는치분으로 닥고나종에 부드러운 마른헝겁으로 홈처둡니다。 이러면 이상스럽게 벌건빗치 나거나 윤이 흐릿해지는일이 업습니다。

우유저장법

지금부터는 모든음식이 변하기 쉬운때입니다 더욱이 우유가튼것이 썩기쉬우므로 우유를가지고 어히록 기르는집에서는 우유보관이 여간 어려운일이안입니다

냉장고(冷藏庫)가잇스면 문제가업스나 설비가업는 가정에서 간단한 저장법을 소개하겟습니다。

(가) 우유가 배달이되거던우껑을 열지말고 병채로 헌겁에싸서 물이조곰 담겨잇는바께쓰에너허서 우물속에 달아매여두는것。

(나) 수도가잇슬때는 다올제의 주머니에 우유병을 너코 이것을 수도주둥이에 매여달고 아조 한방울한방울식 물이 떠러저서 주머니를 적시는정도로 해노흘것。

이상과가티 하면 힌도그다지를 지안코 우유를 썩지안케할수잇습니다

생마늘을먹어도

(문) 본인은유십사세의 남자올시다 본래부터몸이약하고 소화불량증이심하와 매일생마눌을복용합니다 그래서 매우효과를보고잇습니다 그런데 이생마늘을 매일열개이상식 장복하여도 부작용이업슬른지 또는장복하면어떠한효과가잇는지 자세히 가르처주십시요 그리고 생식과숙식어느것이 더잘소화됩니까 (東大門一讀者)

(답) 생마늘을장자서도 아무소화불량이업다는 체험을가지고 뭇는데는 대답하기어렵습니다 그러나하리상으로보면 위장에큰이익은업고오히려해가될니다 또그분량이 심하면 빈혈을이르키게됩니다 이런것은연구한결론으로그러니다 사람의체질여하에 의하야 당신과가티 아무고창이업는사람도잇스나 의사의입장으로 다량을권할수는업습니다 생식과숙식의소화는 회식이나을것입니다 (聖母病院長 朴秉來)

家庭醫學

結核의治療에 "過榮養療法"

一日六回의食事로三千카로리― 但胃腸을害치안토록

結核이라고하면肺結核、肺浸潤、肺炎가다루등 肺의 疾患以外에 肋膜炎 腹膜炎의 大部分을 包含합니다 特効藥이업는 現在治療法으로서는 쓰베루구린療法과 如한 細菌療法 寒冷한 空氣의 刺戟에 依한大氣療法、外科手術을利用하는 人工氣胸療法 自然治癒力에 依하는 食餌療法等을 行하는데 其中가장 널리行하고잇고 따라서 가장 確實하다하는것은 食餌療法입니다。 이것을 最初에提唱한것은 近代結核治療界의

大先達인

푸레―멜、뎃드와이렐兩氏인데 그發表는 저有名한쓰고호가쓰베루구린 療法을 企圖한 前年인즉 歷史는相當히 오래지마는最新의食餌療法은 當時의 그것과는 大端히 變하여젓습니다。 元來이療法은 過食肥胖에 依하야 衰弱한 體質에 抵抗力을 주어서 治療되도록하는方法인데이根本方針에近代榮養學上에서 算出된正確한 榮養量의計算을 加味하야最近에는 過榮養療法이라고稱하야實行되고잇습니다。

過榮養療法에는 첫재食事時間을嚴守하고 同數를만히합니다 今日臨床醫家間에 行하고잇는것은 三時間間隔을두어서 一日六回로하는方法인데 第一回는朝六時 以下午前九時、正午、午後三時、六時、九時의割當으로되여잇습니다 食事의一例를들면 體重五〇키로되는사람을標準으로하야 朝六時에牛乳二百그람 同九時에白飯三碗에鷄卵一個와野菜 肝油五―一〇그람 正午에는 肉類量一〇〇그람 野菜를加하야

白飯三碗以上

鷄卵一個 肝油五그람 午後三時에는牛乳二〇〇그람에 빵一片可量 同六時에는大體로正午와가티 하고 午後九時에는牛乳만 마시는것이 標準量으로되는 셈입니다。 이러케하면 普通人이 一日의 榮養量은 二千乃至三千카로리인데 그보다도五百乃至七百카로리―나 더만히攝取하게되는 셈입니다。

以上과如한食事를하여가며安定이될 것가트면 一週間에三百乃至一個月에一貫匁內外의體重을增加하야病勢는 漸次好轉하여갑니다。 그러나이것은安靜을 지키는것이 絶對의條件입니다 安靜히하여잇슬것가트면 食慾이不進하고 消化도遲滯되는것이普通이즉 그러한故로餘下하기때하야『錠劑わかもと』는實로藥用이엇조흘것이라고생각합니다 이藥은 食慾素라는別名을가진헤―뤼라는特殊滋生物을 主體로하여잇습니다。 헤―뤼에는活性엔치―ㅁ이 十數種이나包含되여잇스므로 服用하면아주自然스럽게

旺盛한食慾

이湧出되야 一日六回의食事도容易히繼續할수가잇고 衰弱하고貧血하여진胃腸의 消化作用은活潑케되고榮養의吸收 便의排泄도好調롭게됨으로 一層더體重增加에도움이됩니다。

게다가또조혼것은 肝油의有効成分비타민A、D를적잔케含有하고 아미노酸 칼슘、鐵分等結核患者必須의 諸榮養도補給하며過히먹을지라도 副作用을일으키거나 習慣性이되거나하는 念慮가업슴으로 여러가지點에서 結核患者에게는 노칠수업는藥임니다

微熱★盜汗★頭痛의 原因은結核菌毒素

瑞西의어떤한學者의 發表에依하면精神病으로 死亡한者의 三十퍼―센트乃至五十퍼―센트는 結核에原因하여잇다고합니다。 이것은結核菌이 直接으로腦를犯하기때문이안이라 肺其他에 잠복지은結核菌이不絶히 分泌하고잇는毒素때문에 腦細胞가 刺戟되기도하고 痲痺시키기도하야 드디여 精神異狀을 일으키는까닭입니다。

結核菌毒素는 血液中에섞겨서全身을循環함으로 그被害는 腦神經뿐이안이라、脊髓中에잇서서體溫의調節을마튼 熱中樞와發汗中樞에까지미처서、每日定한時間에나는微熱、한밤中二時부터五時頃까지에나는盜汗、아츰부터點心때까지 繼續되는頭痛、疲勞感、倦怠感等의原因이됩니다。

特히 이후부터 溫度가놉하지고 溫濕한 梅雨期를 當할것가트면 이러한病狀은 漸漸더하야患者의苦痛은 한결더하여집니다 그래서 盛히 解熱劑를 쓰는分이잇스나、이럴때 一時的으로熱은 내리지마는

★體內★

의 結核菌毒素가減하여지는것은 안인즉、藥을中止하면다시 熱이나게됩니다。 盜汗을 끈치게하는藥이나 頭痛藥을쓰는境遇도亦是가튼結果가됩니다。 胃腸이弱한분은이러한種類의化學製劑를 連用하면 食慾이 업서지고衰弱이더하여지는것인즉 서툰사람이獨斷으로 쓰는것은 삼가지안으면 안됩니다。

그런데『錠劑わかもと』는 解熱劑를 一切包含하지안엇는데 自然히 熱을 내리게하는 効果가잇습니다。 京都帝大微生物學敎室의 實驗報告에 依하면 이藥에

★溶解★

하는酵素리―제를包含하야잇슴으로 結核菌의防禦膜을 破壞하고 旺盛한 喰殺을行한다는 참으로 合理的作用을가지고 다시누구리레인의 淨血作用、구리고―겐의 肝臟解毒作用을兼備하여잇스므로 服用하면結核菌의 繁殖을막고 勢力을꺽고毒素를減少시킴니다、그結果 執拗한微熱도 업서지고성가신盜汗도흘리지안케되여 頭痛은不知不識間에 消退하여 버립니다。『錠劑わかもと』가 多數의 微熱患者에게 服用되야깃븐報告를밧게되는것은 實로이러한原因的 治療藥인까닭입니다

但이藥은製法專賣特許로서 絶對로他의追從을不許함으로假令 갓흔헤―뤼菌劑의일홈을 冠한藥이라도『錠劑わかもと』와 同一한効果를어들수잇다고 생각하시는것은 큰誤解입니다

『錠劑わかもと』는 卄五日分一圓六十錢 八十三日分五圓어려는 一日數錢에 不過한廉價로 東京市芝公園わかもと本舖榮養と育兒の會(振替東京一七〇〇番)에서 頒布합니다 全國藥店에도잇지마는 右記處로 藥價만보내면 送費는會에서負擔하야急送합니다

實話 感氣가더처서 肋膜과肺浸潤

(福井) 宮崎幹一

제가처음으로發病한것은 昭和七年夏이엿습니다 今年四月頃부터感氣氣味가잇는듯 십허섯는데 執務하고잇스즉 突然激烈한기침과함께 咯血을하게되야 비로소 놀래게되엿습니다 그래서急히某病院에서 診察을밧고 렌도겐檢査를한結果 右肺浸潤이라고말하야 即日入院하엿습니다 그리하야 二個月半쯤 靜養에努力한結果 多幸히 輕快하야 退院할수가잇섯습니다 그리하야 十月부터는다시 出勤을 始作하엿습니다。

約三個月間은 대소롭지안어서出勤을繼續하고잇섯는데 마츰新正이라 來客도잇서서 不知不識間에 無理를 하엿든지 十日頃부터 氣分이 조치못하고 기침도 나게되고해서 診察을 바덧드니 右肋膜炎及肺尖部 再發이라고해서 다시靜養을繼續하엿섯는데 요때부터胃腸을害하야 衰弱은더甚하게되엿든것입니다。

그때부터 新聞廣告로안『錠劑わかもと』의 服用을始作하엿습니다。 服用하는가운대 어느틈엔지 只今까지의泄瀉가正便으로되엿섯습니다。 여긔힘을어더서 服用을繼續하엿드니 漸漸好調를 持續하야 體重도 술술늘어서 約×個月後에는 거의健康을 恢復하엿습니다。 參考로醫師의 診察을바닷드니 肋膜은輕快、肺炎도거의 輕快하여젓다고 말하엿습니다 그以後順調로 今日까지지내왓습니다 나의鬪病體驗에 依하면胃腸만튼튼하여지는藥이잇스면 肺病쯤은 그다지무서워 할것이못되는 줄압니다。

皮膚病은 한갈가티 데―무水

說明 하든하늘에구름한점안떠도고기잡이를하든배나漁夫들은급작시리키를내리고닷을감으며 노를저으면서도라가고마니조금먹치면 一陣狂風이불고 暴風雨가내려붓는때문이다

皮膚病은처음에는患部가조고마케보이지만이것을그대로내바려두는동안에漸漸번저지고 심한때는傳染力이速하고 數處에퍼치여서그수는이로헤일수업스며가렵고압호고氣分이조치못하고낫이나밤이나귀찬코가려워못견될뿐아니라皮膚呼吸의障害가되여神經衰弱、腦病、發熱、血行病、其他意外의餘病을惹起식힘으로初期에얼는데―무수를바르는것이皮膚病을治療하는要締이다

効力本位

在來로만히나오든平凡한皮膚病藥이암만해도生覺햇든바만큼의効力이잇다고世人은滿足치못해함으로여기에効力本位를목적하는데―무수는左記諸症에適當한藥인것은이미世上에定評이잇는바이다

●特長●

안쓰시고 압흐지안코 눈에띄우지안코 냄새가업고 더럼을타지안으며 黴菌을죽이고 毒을업새는人體自然히 생긴疾病自癒作用을하야特有한 効驗을 보여준다

迷信打破

皮膚病을고치면은도리혀조치못하다는舊時代의傳說에迷惑하는사람도往往잇지만殺菌毒素作用이優秀한데―무水를바르면이러한념려는다시말할必要가업게됨+

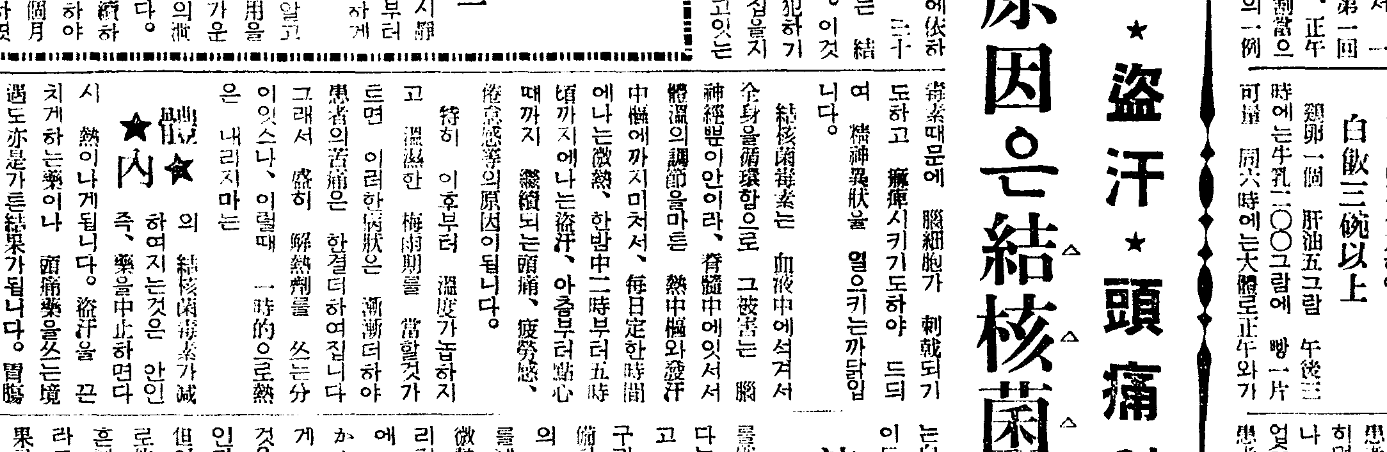

主治効能

●쇠버즘 ●음 균 ●무 좀 ●옴
●부스럼 ●마른버짐 ●어루러기 ●피 풍
●습 진 ●부 롬 ●헌 듸 ●종 거
●가려운데 ●입술 肛門 의 헌 데 ●여 드 름
●죽은깨 ●땀 띠 ●頭瘡 ●약에덴데 ●옷올린데●버룩 모기등에물린데●皮脂가흐르는데

데―무水藥價二十錢、三十錢、五十錢、一圓、二圓、送料內地六錢、全國到處藥店에서販賣한다 萬一品切이때는代金을添付하야發賣元으로注文을하면即時送荷한다

模造品이만흐니 『후미나인』을指名하시오

發賣元
東京芝區田村町四丁目 東京藥院本店 電話芝一八七〇四番 振替東京六〇一〇〇番
大阪市赤十字病院前 東京藥院支店 電話天王寺三五六番 振替大阪五〇八一八番

毛はえ藥フミナイン

田中醫學博士가創製한藥이니毛根部에殺菌興奮發毛誘成의各作用을주어서毛髮의發生을促進하고그脫落及비듬을업새고禿頭病、若禿薄毛拔毛毛髮不足한이는곳試用五十錢、九十錢、一圓六十錢、三圓 全國藥店에잇다

詳細說明書는 前東京藥院에申込하시는대로送呈함

學藝

創作方法의新局面

—告發의文學에對한再論—

③ 金南天

이곳에 우리는 創作態度의 內的過程의 科學的檢討에 들어가기前에 먼저 創作方法에잇서서의 두개의基本的인方向인 리알리즘과 아이데알리즘에對한 若干의

一考一 [?]슬것이다。이것에對한理解없이는 上記의說說은 明確하게되지안흘것이기 때문이다 文藝(藝術)에잇서서의 二大方向에對하야는 일직이『다스카피랄』의著者와 그의協働者에依하야『랏살에게보내는편지』中에서 씰렐的方法에 對置되는 쎅스피아的方法의優越性이라는 設定이 되여잇서서 그것은 마치 그들이 哲學을 唯物論과觀念論으로 二大區分한것과『近似』한明確性을 우리에게 던저주고잇거니와 이들이말한바 이두개의方法이야말로 리알리즘과 아이데알리즘의 基本的方法에不外하엿든것이다。이것에 筆者가 哲學上의二大區分과『近似』하다고 한것은 唯物論이 리알리즘에相應하면서도 決코 直線的으로通하는것은 아니어서 唯物論者이면서도 아이데알리스트가될수잇는 例外를 看過할수업는때문이다。世界觀과 創作方法의相互關

一絕一 對의關聯을가지면서도 思推的方便上 別個의範疇로 생각할수잇는때문만이아니라 實로 빨작을爲始한偉大한 리알리스트에서 보는바와가티 世界觀과創作方法의 際際이 또한 重要한研究的課題가 될수잇는때문이다。(이것에 對하야는 筆者는 約一年前에『批判하는것과 合理化하는것』이라는글속에서 詳論한적이잇다)

어쨋든 우리는 文藝(藝術)上에나타나는 一切의 主義와潮流와傾向을 이두개의것으로 區分할수잇는것이며 이것은 푸리ㅡ체等의 藝術社會學을 止揚한今日의 科學的藝術學의 한개의重要한 基本的觀點이다。

그러면 이두개의方向의 質的原理的差異는 무엇인가? 한마디로 말한다면 리알리즘은 客觀的現實에 主觀을從屬식힐려는 創作態度이고 아이데알리즘은 主觀的觀念에依하야 客觀的現實을裁斷할려는 態度이다。

卽 리알리즘은 거침없이 客觀的實在의 本質을 典型으로써

一描一 寫하는것이고 아이데알리즘은 抽象的主觀으로부터 出發하엿든가 그러치안흐면 現實的素材를 理想化하고 人爲的으로 억지로 다임을 創造하든가 現實의 日常瑣事만을 誇張하야 그리는것이다。前者는 旣定의先入見에거침업시, 그리고 그러한 先入見이 잇서도 그것을 擊破하고 徹底하게 現實에서부터出發하는것이며 後者는 旣定된某種의觀念을가지고 現實을 그것에맛도록 드러맛추려한다。그러므로 後者는先入見에依하야 現實을 歪曲하든가 或은顚倒된現實을反映한다。

엥겔스가 허ㅡ크네쓰에게 보내는 書簡中에서『나의생각하는 리알리즘은 作者의見解如何에 不拘하고 나타나는것입니다』한것은 이러한것을 示唆한것이엇다。(이들의 藝術에對한問題를말한 편지와 푸라ㅡ그멘트는

一改一 選輯版으로 모아서 나온것이 잇고 또 에푸, 쉴렐과 게올그・루캇치의 註釋이부튼것으로 岩波文庫版이 잇다。詳細參照)

이러케 思想, 乃至는 世界觀과 分離하야 純粹한抽象으로써 思推된 創作方法이 世界觀과關聯되어 이의制約미테 各各特殊한 具體的傾向을 맨들고잇는것은『事實』이다。自然主義는 遺德的生物學的世界觀과 리알리즘이 結合되어생긴것이고, 卽物主義는 不可知論과 리알리즘이、그리고 浪漫主義는 觀念論과結合된 아이데알리즘이엇다。筆者가 어곳에서 지금 찻고잇는 告發의文學은 漸次非難하게지라는 [?]시 알리스ㅁ、리알리즘이가지는 原理우에立脚하야 지금의 이땅의 特殊性、思推에잇서서는 歪曲[?]的要求性우에서서 創作的態度를 時代的任務의 忠實한 歪曲업는 模寫・反映으로 貫徹시킬려는 文學精神에 不外한다。그러므로告發文學은 首尾一貫한 模寫의認識論에立脚한 現代唯物論과 關聯된 이땅의 리알리즘文學이라고 말할수잇슬것이다。

지금 우리는 二大創作方法에 對한 이러한準備的考察을 가지고 本問題로 도라가서 리알리스트라고 自處한 우리들作家가 如何히하야 아이데알리즘의 [?]犯을 放棄하지못하고 或은 그미테 부서저서 못올릴수업섯고 또는 或은 思推性의低下와 新版公式主義의 過誤를 犯하게되엿는가를 살펴보기로하자

涼風

(隨筆) 探偵小說 (上)

安懷南

나는 最近에 앙드레・지드의『좁은門』이라는 作品을 眞實로 數個月間이나 걸려서讀了하엿다。精誠만 드려서 읽는다면 不過 하로나 이틀만에 집어치울程度의것인데 당초에 興味가업서서 두고두고 읽엇기때문에 그러케 長久한 時日이 되엇든것이다。이事實을 내가 十八九歲時節에 괴테의『젊은에르텔의悲哀』를一晝夜에 通讀하여 버린것과比較하여본다면 奇異한일이다。그러나 이것은 決斷코 獨文學愛好者가 손벽을 치고 佛文學硏究者가 눈살을 찌프릴거리지가못된다。왜 그러냐하면 現在 그토록 口味가 붓지안는『좁은門』도 萬若 내가 꿈만흔 少年時代에 읽엇드라면『젊은에르텔의悲哀』에 지지안케 陶醉하엿슬것이요。『젊은에르텔의悲哀』亦是 지금에 對하여보면『좁은門』한가지로 밥맛 하품만하다가 數個月을 經過해서야 겨우손을 떼이게될것이라고 밋는다。勿論이두가지것뿐만 아니라 文豪 괴테와지드의 모든作品이 모두優秀하고 貴重한것임에는 틀림업지마는『에르텔』『아리사』의 외쪽사랑에對한 懊惱와感傷은 아무리해도 少年少女的인 分子가만흔것이다。事實 누구나『좁은門』과『젊은에르텔의悲哀』에는 歎服하여 마지안는다。그러나 注意할것은 누구나 二十歲前後에 읽어야만할 作品이다。

探偵小說을 여기다・견주어 말하는것은 좀 어색한노릇이나 적어도 나의經驗으로는 興味를 갓고 재미를 부치는點으로서는 純文學에 比하야 現今 월등한 形勢에잇다。『좁은門』을 한卷 두고두고 이따금식 펴보는사이에 나는 探偵小說을 十數卷이나 讀破하엿다。前者가 보다 感情的所産인데 對하야 後者는 보다 理知的所産이요 사람은 長成하여 갈수록 感情的의 柔軟한것보담 理知的의 硬强한것을 조화하게되는 까닭이 아닌가 한다。探偵小說이 敎授 政治家 科學者 文人 等等 他種類의 通俗小說은 읽는것을 큰羞恥로 생각하는 사람들에게까지도 魅力을 느끼게하는것은 第一로 그아필의 特殊性이 잇는때문이라고 반다인도 그의『探偵小說論』에서 다음과가티 說明하엿다。

『그것은 小說이라는 形式으로된 複雜하고도 廣汎한 한개의 수수꺼기이다。누구든지 이疑問을 解決할려면은 事件全體에亘한 頭腦的인分析 表面的으로는 關係가 업는상시픈 部分의結合細密한 要因의 把握 만흔 推理의曲折에 依하야서만 可能하다。그러키때문에 讀者는 크룬와神秘를 맛하 直接自身이 書册속에서 活動하고 最後 解決에 到達한때에는 事件의 온갓細部가 完全히 相互關係하게 되며 密接한 組織안에서 모두 判明되는 까닭인것이다。』

한개의 크로스・워스・파슬을 마처내고도 理知的인 遊戲의 愉快함을 맛볼수잇거든 하물며 一世의 名探偵이되어가지고 戰慄할만한大殺人事件을 解結해놋는데에잇서서랴。바로말이지 文豪아니라 文豪보다 더한것이 오고 世界的傑作아니라 世界的傑作의 할아버지가 오드라도 지금에 나로하여금 한卷책으로써 하로밤을 새이게할수잇는것은 本格的의 探偵小說을 빼노코는 업다。아깃자깃한 滋味로는 고만인것이다。

그러나 생각하면 내가 探偵小說을 愛好하는 理由外에 愛好하게된 原因은 따로히 한가지잇다。내가 少年時代에 나의 先親의 著書속에서 짤막한 探偵小說을 한개 읽은記憶이잇는데 그것을 나중에調査하여보니 코난・도일의 "The Adventures of the speckled Band"의 飜案이엇다。이것은 도일의『샤록홈스의冒險』속에 잇는 短篇의 하나로 印度産의 毒蛇를 使用하야 殺人하는것을 材料로 한것이다。아마 이것이 朝鮮에잇서서 探偵小說의 輸入으로는 嚆矢일것이라고 생각하며 나는또이것을 緣分으로하야 探偵小說을손에들게되는 機會가 되엇든 것이다。그후로 大倧마의『몬테크리스토伯爵』루부랑의『八一三』等 探偵小說이라는것보다 一種冒險小說이라고할수잇는것이 여러개 飜案되엇고 本格的의 것으로는 吳河潤氏의 손으로 포의『黃金虫』이 처음飜譯되엇다고 잇는다。그리고 最近에와서『朝光』誌上으로 李軒求氏와 金煥泰氏가 各其루부랑과 푸렛자의것을 하나식 紹介하엿스며方今 同誌에 連載中에잇는 故金裕貞氏의『일허진眞珠』는 그가病床에서 執筆한 반다인의『處女作』『벤슨殺人事件』의 移植인것이다。

△ △ △

現代의 思惟와人間理念

‖人間解釋의現實形態‖

⑤ 金基錫

人間은 有限的存在의 意味를 가진다。人間은 그基底에 物質의原理 生物의原理가흐른것을가진다。그러나人間은 어데까지던지 人間으로서의

原理 를 가저야한다。이『物質的인것』『生物的인것』이 자기『人間的인것』에로 止揚시키는데잇서서 한개새로운秩序로서의 人間의實存이構成된다。

그런데 우리들은 人間의이生物性을主張하야 生物로서의人間의起源및行程을말하는 한개의見解가잇슴을본다。進化論的生物主義 또는 生物學的進化論이곳그것이다。進化論은 그자신 한개의『遷變의論理』가된다。모두를 久遠한形相에서가아니라。流動하는資料에잇서서보려는『運動의論理』의意味를가진다。이『遷變의論理』로서의進化論은 벌서 아득한옛날『다레스』的思惟『헤라클레이토스』的思惟에잇서서 그近代的構成에의姿勢를보엿다。

進化論은 中世의神學的諦念에 對한 近世的理性의 抗辯으로서 自己를表現 또主張한다。進化論이 어떠케심하게 經驗論 實證主義로부터 손을마주잡고 또 그것을 地盤및背景으로하고잇는가를 보아보랴。進化論은 自然의世界 특히 生物의世界를 그 現實過程에잇어서 說明한다고이른다。生存競爭과自然淘汰 이것을 進化論은 生物의世界에잇어서의 原本的事實이라고、가르친다。이嚴肅한 自然的 客觀的事實을通해서 生物의變遷 進化가 된다고한다。生物은

開展 본대 그出現當初에 잇어서부터 自己를 에워싼環境 또는 自己와마주서는 다른生物에對하야 그자신의 生存을위한 鬪爭에드러선다。이리하야그『날카로운깃발』그『사나운발톱』을가지고 環境및다른 個體에대여들때 그는 비로소自己를 殘敗、死滅의속에서救援한다고한다。

우리들은 이進化論의 根本主張과아울러 現代英米哲學의한流派인 進化的自然主義단것을 想起한다。進化的自然主義는 物質ㅡ生命ㅡ意識의連續을主張한다。進化的自然主義에依하면 自然의 母體로서의 時間과 空間이잇고 거기에서 먼저 物質이 構成되고이物質에서植物、또 이植物에서動物、또 이動物에서 人類가 離出된다고한다。이러케하야 새로離出되는實存은 自然의進化過程에잇서서 한개의段階 또는基準의意味를가지고 이제이段階또는基準은 어데까지던지 그자신의 原理와範疇를직히면서 하나가다른하나에 連續된다고한다。

進化論은 이進化的自然主義에 잇서서 그자신의 世界觀的表現에만나는지도모른다。그러나 進化論은 어데까지던지 자기를

生物 의世界에대한 因果論的解釋으로 自覺해야한다。이른바生存競爭、自然淘汰는 분명히生物의世界에잇서서의 한개客觀的事實이되기는한다。그러나 生物의世界、自然의世界속에는 이한개의사나운事實과함께 다른한개의 눈물겨운事實이 뚜렷하게展開되고잇는것이아닐까。이다른한개의 새로운事實을 生物進化의眞實한 動因으로생각하야 그具體的實證을 머리가아플정도로敍述한 어떤不過한學究가잇섯슴을 우리들은記憶한다。

進化論은 生物의世界에대한因果論的解釋을 企圖한다。여기에서 進化論의主觀的限界가온다。生物의世界는 進化論的見解를超越하는 無限한事實을보인다。여기에서 進化論의 對象的限界가 버러진다。

小學抄

林昌善博士祝賀會

새로히 醫學博士의 學位를 얻은 林昌善氏를 祝賀하기위하야 金道泰 徐椿 金億 李聖煥 河四氏外 多數知名人士들의主催로서 그祝賀會를 左記와如히 열겟다는바 一般의多數來參을 바란다고한다。

時日 七月十五日(木)午後六時

場所 會英樓(鍾路普信閣西側아리랑商會樓上)

會費 一圓五十錢(當日持參)

全朝鮮男女音樂콩클

開催期日 九月下旬 申請期日 九月五日까지

參加資格 全朝鮮男女로하되 聲樂은 滿十五歲以上

申請規定 申請金二圓과 伴奏料一圓을 申請書와함께 本社庶務部로 交附함 (但 한번 申請한뒤에는 申請金을 一切返還치아니함)

表彰 入賞된분에게는 本社로부터 콩쿨賞金을 授與함

曲目 二曲을演奏하되 一曲은 本會指定曲을取하고 一曲은隨意로함

【聲樂】 DER WANDERER =슈벨트=(放浪者)(男聲) / AVE MARIA =슈벨트=(아베・마리아)(女聲)

【피아노】 IMPROMPTU (卽興曲) NO.4 (作品九○) =슈벨트

【바이올린】 CONCERTO (協奏曲) NO.6 [?] LA MAJOR 第一樂章 =로ㅡ데

【審查員】 金永煥・洪蘭坡 朴慶浩・玄濟明 桂貞植・金元福 鄭勳謨・朴泰俊 【無順】

主催 朝鮮日報社

漢詩募集

題 芳草

押 生

限七月二十日

紙上顧問

【問】一、普通家用으로常備하는 各種藥品製劑하는法을 알수잇는 冊이잇습니까 그文獻와價格을下敎하옵소서 一、短篇이나長篇의 小說等을 作篇하얏다면 어떠케 處理하야 世人의批評을어들까요

【答】冊이잇다고하드래도 藥劑師許可가업스면 製藥할수가 업습니다 그作品이 新聞이나 雜誌로 發表되어야합니다。그러치안코면 어떤大家에게 읽어달라고 해서 評을밧는수도잇습니다。(係)

【問】小生은 滿洲浮民입니다。未安하옵지만 昭和十一年度出版된 朝鮮古禮書式大全이라고한冊의販賣하는書店及 住所를 貴社의紙上顧問欄을通하야 下敎하여 주심을切望함 滿洲K生

【答】그런冊은 모르겟습니다마는 最新改訂書式大全이라는 冊이 東京市神田區今川小路二丁目十一 自治館이라는書店에 發行되는데 日鮮法에對한 書式도쓰여잇습니다 (係)

SMILE

海 에서의危機는 强烈한紫外線과 不潔 極한海水로 밧는瞳子의二重苦다!

민첨스마일을너흐라 健全한눈만이 夏節의기쁨이다!

强烈한光線과不潔한海水로 눈을害칠뿐아니라 海岸에는 무서운 도라호ㅡ므이 潛伏하고잇습니다 스마일은 이러한 障害로부터 愉快하게눈을保護하고 病菌의侵入을防止합니다 스마일의 爽快한 効果는 今年에도 또 바다의話題가되겟지요!

好評!

스마일은 紫外線[?] 海水의侵入으로[?] 러나는眼內炎症[?] 血을愉快히 消退[?] 키고 結膜炎도 라[?] 眼精疲勞等을 迅速[?] 히治療합니다○近代[?] 人必携의 眼科藥으 로서專許好評입니다

(定價) 二十五錢 四十五錢

藥店 百貨店에잇다

夏節의外光에서눈을保護

스마일

醫學博士 中村榮先生 / 醫學博士 仁藤隆作先生 推奬

株式會社 玉置商店

S—B—37

優美舘 突如二大巨篇獨占大封切 七月十日부터特別大興行 와ㅡ너社超特作全發聲日本版 巨匠알프렛드E그린氏大作品 코ㅡ린 대크파ㅡ엘 루비ㅡ기ㅡ러 째크오ㅡ키ㅡ 존부론델 大共演 四大스타ㅡ의合唱 [?] 와ㅡ너社超特作全發聲大名篇 담地 로스아렉산다ㅡ 바도리샤ㅡ에리스 라일다쿠보 共演 全世界의[?] 와ㅡ너社提供全發聲 바드의써ㅡ커ㅡ스 와ㅡ너社提供全發聲 珍發明家 寬勳町 電光二三九五

光武劇場 ●七月十日낫부터突然公開 (十一日初日決定이든 上映日字를 突然 一日로 變更) 每日晝夜 二回 始映 낫・一時 밤・八時 大衆料金 階上二十錢 階下十錢 ▲新興푸로덕슌特作品 朝鮮映畵祭!!! 朝鮮映畵 籠民謠 방아타령 李慶善 主演 沈影・[?] 助演 朴齊行・崔仙伊 △朝鮮키네마作品 新版 風雲兒 羅雲奎主演 △F・B・O・特作映畵 도마스・H・인스監督作品 新曾悲劇 人類의破滅 워레스・리드夫人 主演 往十里町

第一劇場 七月十一日낫부터二日間大公開 最大篇興行週間 每日晝夜二回公演 一回十二時、二回二時二十分(續映) 三回七時三十分始映 大衆料金 階上十五錢 階下十錢 均一 파라마운트社卄五週年特作全發聲 日本版 巨匠監督세실・B・데밀氏 西部活劇 平原兒 主演 케리・쿠퍼氏 진ㅡ아ㅡ사孃 右太프로・F加茂合同作品 올ㅡ싸운드版 時代名篇 東海の顔役 監督 清水次郎氏 主演 市川右太衛門氏 南光明氏 白石明子 東日大每뉴ㅡ스多數上映 電光一七五五番

東洋劇場 ▲前週超滿員謝禮▼ 七月七日낫부터 午後一時半 七時半 開演 劇團靑春座 公演第二週 ◎名劇續續上演! ▲上演劇本▼ 李雲芳大傑作 悲劇『외로운사람들』三幕四場 살녀고하여사는人間의외로운生涯를如實히그리여우리의애처로운눈물을짜아내지안코는마지안는깨끗한悲劇입니다! 여기에華麗宏壯한舞臺裝置는靑春座總動員男女諸優들의神技와아울너여러분에게納凉緣者의慰安을드리고도남을것입니다 부듸한번盛賞의好機를시으소서 南宮春作 諷刺劇 호ㅡ므스윌호ㅡ므 一幕 南宮春作 喜劇 會長吳活蘭先生 一幕 料金 階上 大人六十錢 小人五十錢 階下 大人四十錢 小人三十錢

明治座 7月8日より 上映映畵時間表

メトロ日本版 豪華一代娘	11・00	2・58	7・00
大每日世界ニュース 朝日世界ニュース	12・42	4・40	8・43
近代調 金色夜叉	12・56	4・53	8・56

早朝御優待サービス

山岳寫眞論

主體와客體·小型카메라의長短

여름에는 登山하는사람이만타 여기에는 氣象이라던지植生에對하야 여러가지의 必要知識이잇겟지만 그가운데서도 趣味로서의 山岳寫眞에 對하야 常識으로아려둘 몃가지를 적어보기로하자 넓은意味로서의 山岳寫眞이라하면 山岳을中心으로하야 여기에附隨되는 여러가지風物―다시말하면 溪谷 瀑布 山稜 岩壁等의地形的要素는 말할것도 업거니와 山岳에서 生活하고잇는 動植物의生態로부터 登山者 行動等 實로山岳을中心삼은 森羅萬象을 全部그對象으로하는것이다。

그러나 이러케 廣範한 對象을 조혀서 여기에 山峰의 撮影에만局限시켜서 이야기를 進行하도록하겟다。

山峰의寫眞도 다만 그實景만 나타나면 그만이라는程度이면 오날날과가티 進步된 寫眞術은다만 科學으로 適當한方法만을써나가면 그다지큰經驗과 硏究가 必要치안코 目的을達히達할수잇는것이다。

그러나 한번山嶽의神秘에接觸하면 그山이가진바 內容的인 美의探求에 칠會리지안코는 못백이며 또한이것을 探求함으로서 참된興味를 알수 있는 것이다 … 山岳寫眞은主體로 한개의 繪畫가 創造되지안흐면 안된다。

主體와客體의 取扱方法

山嶽에 이르러서 처음으로그 目的한바山을 치어다볼때의印銘은 印象的인무엇이잇다。 山容自體가 主眼點일때는 다른部分은 이主眼點을 살리고 美量도우는 副體로서 가볍게 取扱하지안흐면안된다。 따라서 構圖를決定하는法에서나 焦點을 맛추는데나 露出시키는데는各各이主眼點의 强調라는것을念頭에두지안흐면안된다。 그러나 아모리 淸景山岳에 主力을두엇다하더라도 前景에 너흔物體가 條路으로 흐리게하는것은 美觀을 害함이全般가잇스므로 이러할때에는 렌스의可容焦點距離를 求하야 小絞를써서 될수잇는대로 雙方이모다 어느程度의 鮮銳度를 나타내도록하지안흐면안된다。

小型카메라에對하야

요사히는 非單登山家뿐안이라 一般으로 小型카메라를가진사람이만타。 이小型카메라는 적이적어서 取扱하기輕便하고 이모다輕量임으로 行動의敏活을 生命으로하는 山岳撮影에는 훌륭한長點이다。 그러나이러한反面에缺點도 따라단이는것이니 焦點距離의 五十미리以下의렌스는 焦點深度가 기픈代身에 畵面의立體感을 減殺하야 平面的인것에흐르기쉽다。 이點은 山岳과가튼 遠近의 差가큰被寫體에는 그遠近感을 損傷시켜서는 困難하다。 雄大하고壯嚴한맛이 나지안는다。

따라서 하는수업시 小型카메라로만 撮影하라면 너무遠距離나 起伏이적은山脈 化가업는 山容만을 찾지말고 近景을너흔 構圖를 擇하던지 山谷의 全體를避하고 一部分을取하야 動植物과 人物을中心으로 山을너흔 스냅的興味를 노리는것이 効果的이다。 ―(끗)―

上映時間의記錄突破

伯林올림픽記念映畵

【伯林發同盟】獨逸政府는 一九三六年의 伯林올림픽大會를 記念하기 爲하야 大會狀況을 一一이 映畵로 撮影하얏는데 이映畵는 監督 레니、리펜슈타―르孃이 自手로 編輯하고잇는데 그것이 來年一九三八年一月頃에 完成을보리라한다。 이映畵는 지금까지 撮影해둔것으로보면 原畵全部가四十萬피―트의長物로서 이것을 다시編輯하기는 實로六千메―터가량으로 줄일作定인데 六千메―터라하더라도 이것은上映時間이 이틀밤은 넉넉히걸릴것이라하야 話題에 오르고잇다。

라디오

十二日(月曜)

◇午後六時(名)英語講座(六의一) 若林秀三
◇同六時三〇分 兒童과先生의時間 東化普通學校
一、朗讀 かぜ(讀本卷二第十六課)二年生 二、地方과唱歌蟬の衣がへ(讀本卷七第十八課)四年生
◇同七時 夏期課外講話 高山樞
◇同七時五五分 어린이新聞
物 徽文高普 李軒求
◇同八時 趣味講演 詩人金笠이야기 林炳畯
◇同八時三〇分 朝鮮音律―今樂中繼― 朝鮮正樂傳習所
一、打鈴 二、軍樂 (女琴 金雨塘 楊琴 金相淳 大笒 閔完植 細笛 李永根 杖鼓 金炯宇 外) 鐵山會相中
◇同八時四〇分 獨唱
一、小夜曲 슈―버―트作曲 二、菩提樹 슈―버―트作曲 三、꼿은피고지고 李常春作曲 四、悲歌 마스네作曲 五、歌劇『카빨레리아·루스티카나』中에서 아베―아리아마

第一放送

◇同六時(城) 常識講座
◇同六時卅分(名) 童話
◇同七時卅分(東) 講演
◇同八時(東) 新日本音樂
◇同八時卅分(城) 朝鮮音律
◇同八時四十分 洋樂
◇同八時五十分 新日本音樂
◇同九時(城) 義太夫
스카니作曲 피아노伴奏 徐詳鎬 李興烈
◇同九時 라디오드라마(一幕)
更改 配役決定
◇配役
英·鎭……(小說家)高文樹
賢淑……(其妻)金蓮實
仁淑……(賢淑의동생)李英恩
賢淑母……(그들의母親)朴東淑
相書……(仁淑의男便)高大重
東洙……(某會社社員)朴政達
其他隣人 洞里兒孩들 効果 鄭雲彦

十三日【火曜】

◇午前十一時一五分 衛生講演 流行하는赤痢이야기 醫學博士 晋宙鉉
◇午後零時五分 伽倻琴散調와倂唱
一、散調 가、중모리 나、자진모리 二、倂唱 가、短歌 萬古英雄 나、토끼打鈴 다、새打鈴 鼓手 丁元燮 韓成俊 鄭永學
◇同四時二十分 헬렌·켈러―女史講演會―京城府民館大講堂으로부터中繼―(敎育關係者及社會敎化事業關係者에對한講演) 헬렌·켈러― 通譯 岩橋武夫 폴리·톰슨
◇同六時三十分 어린이科學 蓄音機와레코―드(一)
◇同六時五十五分 어린이新聞 王熙綱
◇同七時〇分 夏期課外講話 虫採集 尹福
◇同八時〇分 趣味講話 子說話 朴福成
◇同八時三〇分 流行歌 崔南善
一、京城行進曲 金龍煥作曲 二、복일혼靑春 金敎聲作曲 三、울기도하오리다 李英根作曲 四、草露의靑春 阿部武雄作曲

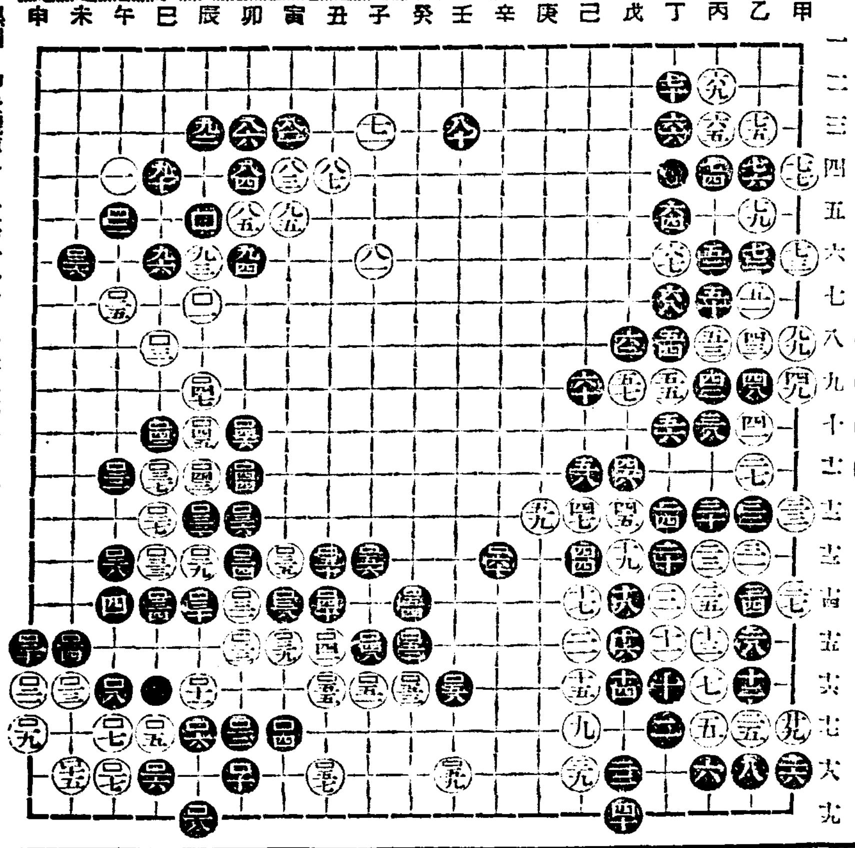

圍棋對局譜 (10)

白 七段 廣瀨平治郎
黑 二點 任佑植

○ 辰의十
● 卯의十
○ 辰의九
● 子의十五
○ 子의十四
● 丑의十三
○ 子의十六
● 癸의十五
○ 癸의十六
● 癸의十四
○ 丑의十六
● 子의十三
○ 丑의十八
● 壬의十六
○ 壬의十八
● 辛의十三

本社主催

觀戰記

黑이 中央殘陣을 收拾하다가 午未六七區에 得價를 喪失하니 白의 形勢가 完復을 可期라 白의 高閑手法은 不在棊論이건만 眞是棋界에 泰運家로 指稱하노라

將棋名手對局譜(二)

本社主催

漢 李在鳳
楚先手 許鏞

◀十手圖▶

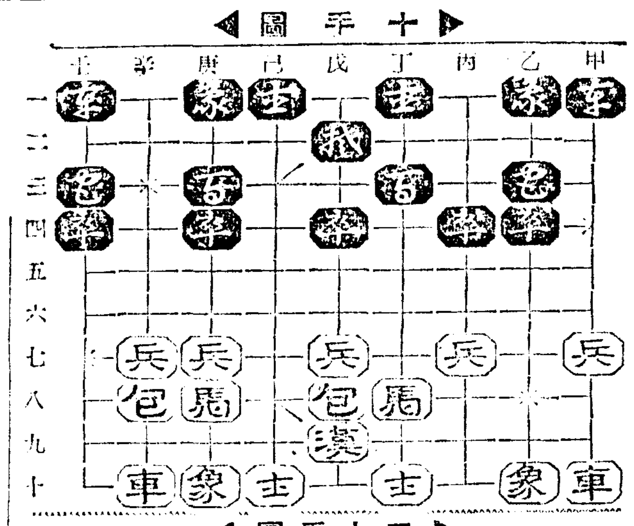

◀二十手圖▶

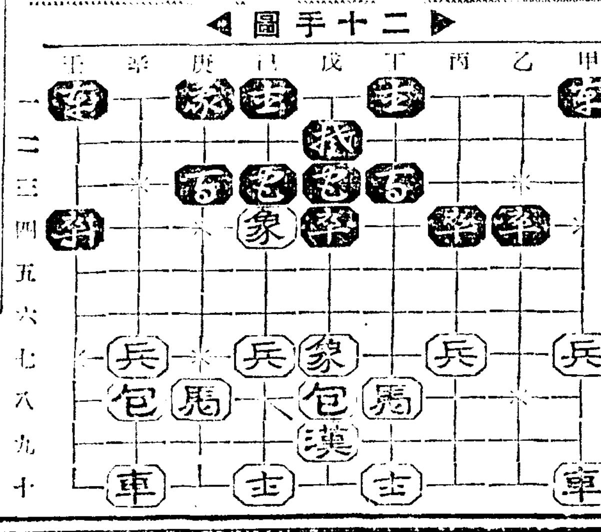

乙⑤—戊三
戊兵—己三
庚⑤—己四
庚象—戊七
乙⑤—丁四

乙象—丁七
壬⑤—己三
丁象—己四打卒
丁⑤—己七打兵
庚兵—己七打象

第一放送

五、바다의小夜曲 石一枝作曲
六、黃浦江岸의浪漫 阿部武雄作曲
七、서러운日曜日 세렌스作曲 尹健榮
◇同六時(東)講演
◇午後零時五分(城) 物語
◇同六時三〇分(東) 和洋合奏 作奏 BK管絃團
◇同七時三〇分(東) 피아노
◇同八時(東) 獨唱
◇同八時三〇分(東) 協奏曲
◇同九時(東) 隨筆

入浴前에 구린싱으로 몰라보리만 콤이빼진다

歐米서最近流行인

入浴美容法

入浴前에 얼골에구린싱·크림을조곰발나두면暫間동안에속속드리깨끗해저서 別人과가티어여뻐게되는故로 이美容法이 歐米婦人間에大端히流行하고잇습니다。 明色구린싱·크림은이入浴美容法에쓰서도훌륭한 効果를어들수잇습니다

方法―入浴前에 明色구린싱을얼골로목에 가볍게문질으고그대로湯에드러갑니다。湯에가만히잇스면 湯기운으로毛孔이조금씩벌여저서 獨特한美容成分이 皮膚의深部에吸收되야 훌륭한美容作用을發揮하고 一方으로는特有의强力한 淸掃作用으로 深部의때와더러운것을작구表面에吸着해오는故로 湯에서 나올때에 곽짠다음로 그더러운것을시처냅니다。겨우요만한것으로 暫間동안에경탈될人과가티어여뻐게됩니다。이美容法은살거칠을 防止하는데도第一等의秘法입니다。

때베끼는대第一等의秘法!

한가지로다섯가지의크리―ロ作用!

1 洗顔クリーム作用
明色구린싱크리―ロ은淸도곰도슬어트리지안코조곰문지르고닥가내는것만으로 毛孔과皺孔의속까지깨끗하게淸掃되야 지금까지의 如何한方法으로洗顔하신때보다도훨신淸潔한皮膚가됩니다。

2 コールドの作用
코―르드크리―ロ은 歐米에서는 主로거치름防止에使用합니다。 明色구린싱크리―ロ은 거치름防止로도코―르드以上의 効果가잇슬뿐아니라 普通코―르드에比하야 二三倍有德用입니다。

3 栄養クリーム作用
明色구린싱크리―ロ에는 優秀無比의 美容成分이多量으로配合되야잇슴으로 이크리―ロ으로、洗顔하시는것은、가장優秀한榮養크리―ロ을 使用한것과꼭가든効果를어들수잇습니다。

4 化粧下クリーム作用
明色구린싱으로 洗顔하면、皮膚에適度의 水分과脂肪을주고、皮膚거기에다白粉을充分히곱게발느고、또오래保全하게하는힘이됨으로、化粧下크리―ロ은 不必要합니다。그럼대이러한化粧이는 지금까지볼수업는고흔빈살이납니다。

5 マサーシクリーム作用
明色구린싱은 손끗으로문지르는 氣分으로맛사―지、크림以上이며、거기다皮膚에優秀한 美容成分을줌으로 一石二鳥의効果를어들수잇습니다。

明色クリンシングクリーム
명색구린싱크림

歐米에서구린싱이굉장히大流行

痒い 痛い 不快な 皮膚病に

가렵고 압흐고 불쾌한 피부병에

殺虫力이强하고……
쓰리고 압흐고……
分泌를制止하고……
患部를말리고……

皮膚藥에가장必要한以上의各作用이强하고、게다가揮發하기쉬운水藥과달라効力을오래保全하는크림劑임으로皮下潜伏菌까지殺滅하는特性이잇습니다

가려움과、압흠을速히업새고、게다가 無刺戟인故로、婦人小兒의살에참으로 安全理想的입니다

主効
태독、쥐부스럼
무좀、버짐、백납、
濕疹、옴、음균、땀
띄、진무른대

價 一圓 五十錢
쭈―부入五十錢
各地藥店에잇슴

推奬
佐藤醫學博士
久保山醫學博士
安藤醫學博士
濱田醫學博士

アスター 아스타

發賣元 大阪 東京 丹平商會

齒痛だ!! ソレ 今治水

中部版

平澤에商工會 市民大會로討議

【平澤】 지난십오일 오후두시부터 평택공회당에서 시민대회를 개최하고 다년간 숙제이든 평택상공회를 창립키로 작정 성주한(成周漢)씨를 추천후 만반사항을 토의한결과 창립위원이십여인을 선정하고 폐회하얏다는데 불원간창립총회기개최되리라한다

질거워야할夏期休暇도 都會地兒童에는頭痛!

家庭에蟄伏하야健康狀態에異狀多大

一部에는短縮希望도擡頭

여름방학도 암호로 일주일쯤남긴 경성시내 각보통학교아동들은 오래간만에 해방(解放)의 깃봄을 질기게되엿스나 또한적지아니한 불안을늣기게 되엿다 서울처럼 사람이만코 복잡한도시에서는 여름방학의 삼십일동안이란 병우도 지리한시일이라한다 더구나 좁은집에서 살면서 한집안에 둘석세식 학교다니는 어린이들이 잇는집에서그들로하야금 어린마음을 질거웁게하야주자면 여간비용이 안썰릴것이다 피서(避暑)는 염의도못먹는일이요 그러타고 좁은집안에 그대로 두자니 그날그날이 얼마나 무미건조(無味乾燥)하며 별별지못한 가정에서는실로 그부모들의 고심에 독정할만한것이잇다한다 농촌(農村)에잇는 각보통학교아동이면 오히려 질거운 여름방학이라하겟스나 도시각보통의교 아동에게는 여름방학처럼고통스러운때는 업스며 더구나그부형들도 무료해하는 자녀들을위하야 여간부안한일이아니라한다그리하야 일부빈한가정에서는 차라리여름방학을 단축하야어린이들로하야금그날그날을학교에나가서놀고 학교에가서 일이라도할수잇게되기를 바란다 한다이는 참으로 비장할일 이여서일학기동안에 겨우몸과 마음이 긴장되여 규측잇는생활에 훈련밧는 어린이들이 휴양을 위한여름방학에 도리어 몸을 해치거나 마음이 느려저서 불규측무통제한 생활에 물들게하기수운상태이여서 각가정의 사정으로나 또는사회적 정세로보다서도 도회지아동에게는 여름방학은단축할필요가 초미의 급한일이라한다 만일 학교당국에서오래동안의 관습을 타파할수업다하면 사회적으로라도 무슨방도를세워서 여름방학동안의 보통학교아동을 위한시설이 잇서야하겟다한다

唯一한夏休施設 林間과臨海의保養所

今年부터는實費를밧고許可

이상과가튼 여름방학과 가정의요구에따라서 서울에서는 유일한시설이잇스니 그는일본적십자사조선본부에서 지난소화이년여름부터 림간보양소(林間保養所)와 림해보양소(臨海保養所)를설치하고 자선적(慈善的)으로 시행해왓는데 참가희망자가 매년만하엿슴으로 금년부터는 그것도실비로 림간에는 삼원오십전림해에는 칠원의회비를 밧기로하엿스며 그것도 인원이일정되엿슴으로 여간사람의 자녀들은참가할수업게되엿스니 대다수의빈한한가정어린이들에게는 또한적지아니한 우울한소식이라하겟다 이제 금년도의계획을 소개하면 다음과갓다

一、林間保養所(京城府內各普校男子)
場所 京城府鍾岩公普校
期間 自七月廿三日至八月五日
收容 約百名 普校四五六年在籍者
費用 每人三圓五十錢 全員宿泊制로

一、臨海保養所(各小學校男子)
場所 仁川月尾島
期間 自七月廿一日至八月三日
收容 約百名 小學校男子에限함
費用 每人 七圓 全員宿泊制로

讀者慰安幸運券 當選者發表

本報平康支局에서

【平康】 본보평강지국에서 독자위안의 행운권진정에 대하야는 기보한바어니와 규정대로 지난십일일오후네시에 본보지국에서 경관입회하에 엄정히 추첨한결과 다음과가티 당선되엇는데당선자는 오는이십일까지 본보지국에와서 상품권을 교환해가기를 바라며 만일 교환기일을지나게되면 상품권은 무효가된다한다

當選番號
一等 〇〇八八 二等 〇一二二
四 三等 〇〇九五

偽造한勞賃傳票로 米屋서金品騙取

春川署거처檢事局에

【春川】 로임전표를 위조하야가지고 남의금품을 사취하여먹고 이것이 걸려서 감옥사리를간사나이가잇다 조사한바에의하면 춘천군신북면 우두리(新北面牛頭里)에거주하는 정승학(鄭承鶴)(ㅁ)은 동리에서 공사중인 강원도농사시험장(江原道農事試驗場)에서 품파리를하든중 공전받는것으로는시원치못하야 교묘한수단으로지난 오월이일 전표용지를 절취한후 인장을위조하여가지고 횡령한 임금전표를 만들어수단잇게사람을식히여춘천읍본정삼정목(春川邑本町三丁目)모미곡상(某米穀商)에게가서 전후수차에 삽십여원어치를 감족가리 갓다먹엇는데 지난 이십오일 전기모미곡상에서는 그전표를가지고 공사장에 돈을차즈려갓섯든바 감독자는 위조한전표인것을 알고 곳경찰당국에 의뢰하여 그범인을 수사하엿스나 단서조차 엇지못하여 쩔쩔매든중 이범인은일려의 로동자중에 잇슬것이라고 단정한 김효준(金孝俊)형사는 극비밀리에 엄탐중 지난달이십칠일드디어전기정(鄭)을임러에서 체포하엿는데 정(鄭)을춘천서에서 준열한취조를 계속하야밧든중 지난칠일 춘천검사국으로송국되엿다고한다

江原道의各郡에 農用林地를新設

昨年度부터繼續事業으로 三千五百町步豫定

【春川】 강원도(江原道)에서는피폐한농촌을 갱생시킨다는 방법으로 각농가로하여금 림야(林野)를 적어도 일정오단이상을가지는것이 목조(牧草)록비(綠肥)제작에는 물론그라 여러가지영농부업상 필요하다하야 작년도부터 계획을세워 현재실시중인데 면당국(面當局)에서 알선하는것과 군농회에서 주선하는것이잇스며 현재군농회 관계에서시설한농용림지(農用林地)의 총면적은 삼천사백팔십이정칠단절묘인데 그중구입한것이 이천삽백삽십칠정구단사묘 차입한것이 일천일백사십사정 팔단삼묘라하며 지정된총호수는 이천이백오십이호로 매년상당한호수를 증가식힐계획이라고하는데 이제그시설내용을 군별로보면 다음과갓다고한다

	戶	町
春川	九五	一四四、九二
麟蹄	二二	一九、一〇
楊口	七一	一〇七、三八
淮陽	九七	一五〇、九七
通川	三七	五四、六〇
高城	九七	一三二、〇〇
襄陽	一三九	一八二、二四
江陵	一〇〇	一〇三、九一
三陟	四二	七九、〇三
蔚珍	一一五	一六〇、八三
旌善	一四一	三〇二、九七
平昌	七六	一四一、四〇
寧越	一二四	一九五、二九
原州	三三六	六一六、七四
橫城	一一八	一七六、五一
洪川	一二一	二〇〇、二九
華川	八二	九二、九八
金化	一八四	二〇一、五〇
鐵原	一三五	二一八、四七
平康	八〇	一二四、六二
伊川	四三	七六、三三
計	二二五二	三四八二、七七

六千生靈의生命線 三山島에防波堤

江華郡內의重大問題

【江華】 강화군 삼산도(江華郡三山島)는 본도를 떠러저잇는도서면으로 동면내 하리(下里)상리(上里)두개리를 통하야 잇는해안은 원시시대 그대로 아모런 제방도 건설치안코 내버려두웟는바 오랜세월에 변하야저서 지형은 점점나저지고 각일각으로 해일할 우려가 잇스므로 삼산면에서는 지난 삼월삼십일의 일부로 경긔도에 여차한사정으로 통면적 이천륙백십사방리에 거주민수 륙천여생명이 불원한 장래에잇서는 일대문제라 지금부터 이곳에다 제방을 설치하야 도민의안도를도모하야 달라는 탄원적 보고와 실지답사를 요청하야 왓다는바 압흐로문제가 중요한만치 당국에 기대가 크다하며 과연 그실지 답사의 정도가 어느정도에 끗치나하야 일반은 주목하야 마지안는다고 한다

永登浦의發展相

電話使用에나타난

一日加入者가三十回以上 市內市外線모다激增

【永登浦】 영등포의 약진상은날을따라 격증하는 철도수입 연초판매고 우편물의 수발상항금융대차의 증가등에 반영하야려연한바가 잇는데 전화의호출도수로보더라도 현재가입자 일백오십일인의 일일평균 호출도수는시내가 이천팔백 팔십이도시외가 이백구십칠도로서 일가입자평균 시내 이십구도 시외 이도 (시외로 부터 걸려 오는것을 합하면 사도) 에달하야 이것은 도수제실시전 구경성시내의 각국평균삼십도에 비하면 겨우일도의 차로서 실로놀랄만한 수자를보이고잇다 그런데전화의 사용이 가장번잡한 시간은 시내는 오후일시부터 어시사이고 시외는 오전팔시부터구시사이인데 매일십명의 전화교환수양이 눈코뜰사이도업시 밧부게중계하고잇다고한다

成歡에染病豫防注射

【成歡】 당지면과경찰당국에서는 장마철을당하야 전념병의 래습을 염녀하고 십삼일부터 성환공립보통학교직원과 생도를 위시하야 소화교와밋 소화십년도이후로 장질부사발생지대인 성환리(成歡里)일원전부서 예방주사를실시하리라한다

京畿道豊年!

移秧完了는九割八分

얼마전까지 농가에서 한숨을짓던감음도 어느듯 이제장마철로변하엿는데 이틈에 각지에서 손쉽게 모를내게되여서 경기도내에도 거진완전히 이앙(移秧)을마치게되엿다 경인(京仁)과광주(廣州)양주(楊州)룡인(龍仁)안성(安城)수원(水原)등모조리모를다심거서 십일현재로 평균구할팔분사리의 조흔 성적이다 금후적당하게 장마가 개이게 되면금년은 큰풍년이되리라고 농가에서는 자못 깃붐에 싸혀잇다

素砂簡易學校 不遠開校를準備

【素砂】 금반 부천군당국과 소사학교당국에서 소사부근에 간이학교를 설치키위하야 기지를물색중 부천군소사면신중리(富川郡素砂面新中里) 반전농장(半田農場)주임(主任)수등정웅(須藤定雄)씨가 자진하야 학교의기지와 사오십평의교사(校舍)까지신축하야 부근전답의 소용지대를기부하야 불원개학을 압두고만단준비에 착수중이라한다

六名採用에 五十名殺到

【開城】 개성우편국에서는 지난십일 오전 팔시부터 만월공보(滿月公普)강당내에서 전화교환수시험을 집행한바 채용자단륙명에 지원자 오십명이 살도하야 어곳에도 문자그대로 취직난의 시험지옥을 연출햇다

地方人事

▲金龍顯氏(江華吉祥普校訓導)新任人事次本報溫水分局來訪
▲尹斗赫氏(江華吉祥西面長)九日開城方面에 旅行
▲古庄三也氏(春川公立農業學校長)新任人事次本報春川支局來訪

開城 鄕土美術展覽會
▲時日 七月十六、七日間
▲場所 中央會館
◇主催 松京學友會
◇後援 朝鮮日報開城支局

永登浦↔軍浦間의 複線工事도着工

卅六萬圓工費로明夏에竣功 京釜線複線工事進捗

【永登浦】 경성(京城)대전(大田)간의 복선공사는 작년군포(軍浦)수원(水原)간을 제일착으로 실시완성하고 이어서 금년부터 영등포(永登浦)군포(軍浦)간의공사를 실시키로되여 총공비삼십오만칠천원으로 곡구조(谷口組)의청부로 수일전부터 본격적공사에 착수하엿는데 이공사로인하야 산포되는로임(勞賃)은연선공민들의 생활상크게 도움이될것이라고한다

農村振興幹部講演

【溫水】 강화군에서는 지난구일부터 전등사(傳燈寺)에서 전군갱생부락의 간부륙십여명을 모아노코 간부강습회를 개최하엿는데 군수박제호(朴齊昇)씨의개회사가잇슨후 강화경찰서장의위생에 대한 강연과 내무주임의세계정세와 농촌진흥에 대한강연과 여러가지 농촌진흥에 관한것을 강습하고 십일오후두시에 폐회하엿다

籠中鳥가遠飛

【仁川】 인천부 부도정(仁川府敷島町)삼십번지 영월루(永月樓)가명학선(鶴仙)최점이(崔點伊)(二一)는 전채금사백오십원 기명계향(桂香)에 하부선(河部仙)(二三)은재금오백오십원을 각각채용한후 오개년계약으로 공용중이든바 지난구일밤에 손에손을잡고 어대로인지 종적을 감추엇다한다

仁川夜市開始

【仁川】 금춘이래에 개인과단체가 경원되야 문제중에잇든 인천야시문제는 지난오월삼십일부로써 허가되엿다함은 기보한바거니와 오는십일에 대성황리에 개시하리라한다

吉祥公普開校記念

【溫水】 강화길상공보교(江華吉祥公普校)에서는 지난십일오전여덜시부터 십칠주년개교기렴식을 하엿는데 식후마춘후는운동회도잇섯다

散藥먹고變死

安城熊橋里에서

【成歡】 안성군공도면웅교리(安城郡孔道面熊橋里) 이백륙십구번지김영진(金永鎭)(二)이가그전부터위장병으로신음하고잇섯든데공주(公州)산다는박모(朴某)(四)라는사람이 지난칠일조혼약이라고하야 준산약(散藥)한첩을 먹은후 목과위장이급작히 더압하서 십일일오전여덜시경에 드되여사망하고말엇는데 그사인이수상하야 안성경찰서에서는 전기박모를불여부상 과실치사혐의로취조하는한편 경기도경찰부탁천(濁川)박사에의뢰하야약슴으로는 십일일당지로 출장해부케되엿다

不良營業者團束

【江華】 강화경찰서에서는 군내각부정음식점과 불량한우마차등속을 엄중취체코잇는바 소위양조장지점(醸造場支店)이란 간판밋헤서 작부를두고 안주등속을내여서 대접함으로 이는음식점허가만업는 음식점이라하야 과료오원식의 처분을 바든사람이 삼십삼명이나되며 불량우마차를길가운데다방치하야 금이원식의 과료를 방친자가 이십륙명 자전거로과료를 방친수가 륙십일건등으로 과연려변에 보기드믄수짜를보이고 잇는바 압흐로도 적극적으로 이방면의청산운동을 하리라한다

寧越의鄕校重修

有志等의寄附金으로

【寧越】 강원도영월(寧越)군에잇는 향교(鄕校)는 지금으로부터 약칠백년전에 건축한것으로 남부강원도에서는 굴지의 고대건물로 그임물이 잇서왓는데 춘풍추우기백년동안에 지금에는대성전(大成殿)과 명륜당(明倫堂)이 옛날의호화로운 자태가 업서질뿐만아니라 거의붕회할지경임으로 뜻잇는사람으로 하여금마음을 아프게하는중 면유지의 결기로 기부금을 모집하여중수키로되여 기부금모집인가신청을 도당국에 신청중이엿섯든바 지난구일부로 인가가되엿다고한다

仁川에大百貨店

本町에基地買入

【仁川】 약진도상의인천은 참으로문자그대로 무역 공업 관광등삼주곡을 명랑히울리우고잇스나 아직것 이러타할만한『데파드』가업슴을 항상유감으로 생각하고잇든바 작년구기부터 인천모모재벌간에 오십만인구를목표로하야 인천조유의 백화점을계획중이든바 그준비사무도 완려되야 기지물색중평야(平野)상점과 만성암(萬盛庵)등에로 매평이백오십원에 사백평을 매입하고 방금설계중이라는데 건물도초『모-던』을장식하야 일대위관을 정하리라는대 중요인물은평야연언(平野...)가등평태랑(加藤平太郎)등제씨라한다

淋疾과梅毒
藥을無効返金契約付發賣
淋病에는消淋丸 十二日分二圓半
梅毒에는征梅丸 十六日分三圓
製造發賣元 漢方醫藥研究所

謝禮
住民代表元金秀外五十一人白

京電の電氣扇
特典
即金 一圓電車回數券進呈
月賦 三回拂
承口工費無料
001430
KEIDEN

贈答物로는
明治의菓子
明治製菓株式會社

呼吸器病專門
歐米대리 李言敬內科

就職近道
官認 大滿測量學院
學生募集

ツバメ寫眞機
無代進呈
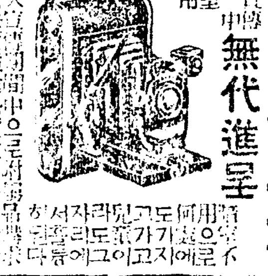

ツバメ寫眞機商會
廣島市堺町電停西側

早漏防止

五行公司

性器強大

無料進呈

七月十日부터 十五日까지
季節用衣裳次 破格大賣出
方今流行婦人 적삼감·치마감을『中元賣出中特別奉仕』로 半額標準의 類例업는廉價로提供하오니 勿失此機하옵소서
각색적삼·치마감반감으로드리나이다
提供品一例
(적삼감)
交織히라사까…一·八〇至〇·九〇
新興亭…〇·五〇至〇·三五
人造亢羅…〇·三五至〇·二〇
交織花生素…〇·八〇至〇·五〇
人造眞珠紗…〇·四〇至〇·二五
(치마감)
立縞보이루…〇·九〇至〇·五五
格子보이루…〇·九〇至〇·五五
다이야죠젯트…一·五〇至〇·八〇
捺染죠젯트…一·二〇至一·二〇
同 벰 벨 그…一·八〇至一·二〇
纏取죠젯트…四·〇〇至二·五〇
交織히라사까…二·七〇至一·五〇
每土曜日은特別奉仕日로 食料品一切五分引提供……地下層食料品部
新二層布木部
和信

キリンビール

中元 御贈答最適
一打 半打 化粧函
清涼飲料 キリンスタウト キリンレモン
麒麟麥酒株式會社

네오톤(NEOTONE)이夏季에適好한理由
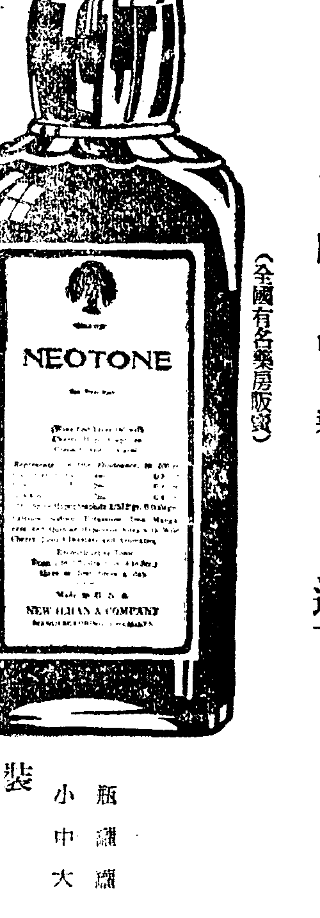
夏節을當하면 病弱體는勿論 누구나 淡白한 植物性食物을 取하게됨으로 體內에 榮養供給이 不足하게되야 抵抗力이 甚히弱하게됩니다。
特히呼吸器가 弱한사람에게는 第一만이 結核菌의侵犯이 무서웁고 또한 胃腸粘膜의抵抗力이弱하게될때는 傳染病菌의 侵入을 밧게됩니다。
네오톤은 體內에榮養을 供給하야 呼吸器와 胃腸을 强化함으로 特히病菌의 傳染이만은 夏期에 適好한 强壯劑입니다。
(本劑를 服用하실때는 몬저 醫師에게 問議하여주십시오)
適應症 肺結核·神經衰弱·萎黃病·貧血症·腺病質·食慾不振·肋膜炎·產褥·急慢性氣管支加答兒·一般虛弱·榮養障碍·心臟疾患·病後恢復期
(全國有名藥房販賣)
包裝 小瓶 中罎 大罎
네오톤直輸入發賣元 株式會社 柳韓洋行
京城·大連·上海

經濟解說

世界經濟動向

佛國財政과爲替 ④

……李健赫

昨今財政危機로 傳하는 佛蘭西는 法貨再切下를 決定하는 等은 世界市場의 注目의 焦點이되어잇는바「블룸」前內閣이 一年동안여러가지 일을해보앗스나 財政狀態를 改善치못하고 金融企業家의 資本家들의反對로 否決되어 人民戰線의 鼓舞方針은 드듸어失敗에歸하고「쇼-탕」新內閣이 이에代한바 한쪽으로는 左翼의牽制를 받고 한쪽으로는 佛蘭西銀行의 權力에 싸이어 財政如何를 도라다보기보다 할수업시 軍備에 해야겟는데다가 大規模의 土木事業도 해야겟스며 恩給도주어야겟는데 佛國民은 他國民보다도 增稅等에 寛容하므로 赤字는늘어갈뿐이어서 前年度의 財政赤字는 二百七十億法(日貨로四十億圓)에 達하고잇다한다 그리고 一九三七年의 佛蘭西財政은 歲出四百八十億七千百萬法 歲入四百三十四億六千五百萬法으로 財政赤字가 四十五億五千八百萬法이며 社會政策에 必要한資金과 國防의事業遂行에는 百六十億法의 不足을 豫定되어잇다. 前年度의 財政赤字 二百七十億法에 對하야 政府는 其中의 二百二十億法을 佛蘭西銀行으로부터 政府一時貸上金과 平價切下에 依한 再評價益으로서의 納入金의 一方途를 講究하고 [illegible]의 犧牲을하고 간신히 막처왓섯는데 本年度는 이財政赤字를 擴大케될것이다.

七月八日夜「본네」藏相은赤字財政克服案을發表한바 그內容은 一、佛政府는 通常收入으로서 二十五億法、臨時收入으로 二十五億法合百五億法의 增收案을決定하야 (一)所得稅增加(二)[illegible](三)[illegible]法貨에關한諸稅(四)[illegible](五)[illegible]等이라한다.

×

이러한 사이에 잇서 資本家는 亦是 金을 逃避식히어 法貨는 下落되고 法의 對貨는 亂打되엇는데 法貨에 對하야「본네」新藏相이 取코저하는 政策은 新貨政策이 아니오 어떤 程度로 自由로 放任하야 스스로 市勢의 維持를 發見코저 하는것으로서 어떤 程度로 安定될지는 모르나 十月一日 取引再開의 모양으로 推移하면 大體 一個月後 對日二十八法前後가 그 實勢이라는 觀測이 有力하다한다 그리고 七月六日에 法貨가 新水準으로 安定되엇다하야 五分으로 引下한바 同行이 公定割引利率을 四分六分에서 六分으로 大幅引上한것은 六月十四日이엇다.

그러나 英米가 모다 法貨가 너무 싸진것은 조화하지안코 百二十八法 乃至 百三十法間에 安定식힘은 좀 싸다고 보고 잇는데 佛蘭西는 事態推移를 보면서 百三十五法으로 安定식힐 方針이라한다.

×

英米佛三國의 爲替는 昨年十月 法의 平價切下 同時에 成立한 三國通貨協定에 依하야 比較的安定程에 年初以來하고 三月까지도 法貨의 動搖가잇섯스나 佛蘭西의 金自由市場復活、選擧條項을 包含한 公債發行으로 겨우견되고 大體安定을實現까지 漸進케 하얏스며、其例外英貨로 一時英米佛의 金融出은 大勢收縮으로 月에入하자 對外關係의 金의不安이加重하야 이에火線이되어 死藏並大量解放하고 六月에入하야 金融動搖이 少康을呈하자 再次法貨에 殘火하야 財政窮乏을 直接原因으로 法貨는 未曾有의 危機에陷하고「쑈탕」內閣崩壞「쇼-탕」內閣成立하엿지나 法貨兌換에 分現策이 實施되기에 至한것이다. 이後도 法貨不安은 金融動搖을 完全히 解消된것이 아니다.

×

佛蘭西의 一月부터四月까지의 商品入超는 六十二億四千六百萬法으로 昨年同期보다 二十九億六千二百萬法의 增加이다.

佛國貿易 (單位百萬法)

	一九三七年	一九三六年
輸出		
食料品	一、〇六二	七六六
原料品	二、五七八	一、三七六
完成品	三、六八七	二、七五七
合計	七、三二七	四、八七一
輸入		
食料品	二、五〇七	二、四五二
原料品	八、〇二九	四、四七九
完成品	一、九八八	一、二二四
合計	一三、五二四	八、一五五
入超	六、二四六	三、二八四

이제 佛國의 景氣指數 示하면 如左하다. (生產과 物價는 一九一四年 七月 基準)

	生產	物價	株價
一九三六年 八月	九三	三九五	三六八
九月	九五	四〇七	三三七
十月	九七	四五二	三五三
十一月	九八	四七二	一九五
十二月	一〇〇	四九九	二〇九
一九三七年 一月	一〇一	五一三	二二三
二月	一〇二	五一七	二二七
三月	一〇四	五二七	二六四

北支風雲脅威 株式市塲慘崩

前場에는比較的冷靜이엇스나 後塲엔大恐怖市勢

北支事態重大化에 伴하야 政府는 十一日夜財界有力者를 招致하고 爲替對策과 이로因해生할財界의 動搖에依한 自重을求하엿스나 休日後의 株式市塲은 事態의 急迫에 脅威되어 一齊히 諸株崩落을 보엿지만 豫想外로 冷靜하야 取引所株는 三圓低 紡績株는 六七圓低에 끄치고 寄付以後는 冷靜裡에 推移하엿다 即 今朝東西市塲은主力株中心으로 三圓乃至五圓의崩落을 演出한것을보고朝取市塲은

	今日前寄	前日前止
大新	九〇、五	九三、四
東新	一五三、九	一五七、三
日産	八〇、六	八一、三
鐘新	一八八、四	一九三、七

에 寄付하고 그後不動裡에 前場을 마치스며 雜株는 一段으로 低落되엿다

前塲에는 比較的 冷靜이던 市塲은 後塲에 北支事態大惡化로 悲風慘雨의 大恐怖市勢를 演出하얏다

今日前寄와를 比較해보면 如左하다

	今日前寄	前日前寄	比較
大阪綿絲先	二五四、〇	二六三、〇	九、〇低
大阪棉花先	七六、〇	七八、〇	二、〇低
大阪人絹先	八一、四	八二、〇	〇、六低
橫濱生絲先	八八〇	九〇〇	二〇低
大阪砂糖先	一四、四八	一四、五一	〇、〇三低
大阪期米	三三、六九	三三、六〇	〇、〇九高
仁川期米	三三、四	三三、五〇	〇、一〇低

期米後塲急騰

一方 商品市塲은 各商品別의 特殊事情이잇서서 品品하나 大體로는 對中輸出品인 綿絲 人絹等은 低落되고 生絲도 暴落이며 期米는 後塲止際에 暴騰이엿다. 이제 前日止價와 今日前寄와를 比較해보면 如左하다

(寫眞은十二日午後에 開催된 財界懇談會)

財界動搖防止 政府決意支援

民間經濟團體聲明

【東京電話同盟】北中事態에 對한 帝國의 方針에 協力하라는 要求를 바든 民間各有力經濟團體에서는 時局의 重大性에 鑑하야 最高首腦部會議를 招集하고 財界를 動搖치 안토록 萬全의 方策을 協議키로 되엿다 即

▲日本經濟聯盟、工業俱樂部＝十二日正午부터 丸之內工業俱樂部에서 臨時緊急理事會를 開催하고 串田、井阪兩代表로부터 政府와의 懇談經過를 報告하얏스며

▲東京商工會議所＝十二日午前十時부터 丸之內에서 聯合金融理事會를 開하고 中野、伊坂兩代表로부터 政府懇談會의 經過를 報

▲日本經濟中央會＝來十三日正午부터 東商會議室에서 常議員會를 開催하고 有吉副會長으로부터 同樣政府의 決意와 事件經過에 對하야 詳細說明을 行한後 各其 善後處置에 對하야 緊急對策을 協議하고 政府의 決意를 支援키로되엇다

緬羊輸入

明年一萬頭

總督府農林局에서는 國策에 順應한 緬羊增殖計劃을 十二年度부터 擴充하야 昨年의 三千頭購入을 今年度에는 六千頭를 倍加하고 滿洲 新 西蘭으로부터 購入하기로되어 이미 第一回輸送을 終了하얏는바 明年度에는 다시 이를 一萬頭로 增加하야 從來의 北羊政策을 全朝鮮的으로 擴充하기爲하야 明年度에는 南朝鮮에도 種羊場을 設置하게되어 그經費를 明年度豫算에 要求하기로되엇다

意에 對하야서는 모두 一致協力全力을다하야 支援할 官의 聲明을 發表하는 同時에 今回事件에 依하야 財界에 動搖를 招來치안토록하기를 決定하얏다

明年度豫算

四億七千萬圓?

總督府明年度豫算은 目下各局課에서 物資의 需給推算을 中心으로 編成中인바 豫算總額은 國策遂行에 關한 新規事業을 合하야 四億七千五百萬圓程度에 達하지안흘가고 보인다 即그槪數는

(單位百萬圓)

〈歲入〉	
經常部	二四五
臨時部	二二五
計	四七五
〈歲出〉	
經常部	二八五
臨時部	一九〇
計	四七五

로된模樣으로 其中 新規事業으로서는 約九千萬圓에 達할模樣이라한다

仁川沿岸船路 四社妥協成立

仁川을 中心으로하는 沿岸航路는 最近一兩年來 仁川汽船、朝鮮汽船、海洋社、朝運沿岸航路等의 四者對立을 生하야 競爭이 激甚하여왓든바 이재 妥協이 成立되야 協定運賃을 斷行하기로 되엇다 이는油價高、諸品高의影響에依한것沿岸航路混亂이 環境上으로自然的統制를 强化함은 注目되는바이다

京電受電設備

十一月에完成

京城電氣會社에서는 送電會社로부터 受電設備로 水色에 變電所를 建設中인바 來十一月에는 完成될터로 이에 要하는經費三百餘萬圓을 支出하기로 되엇다 그런데 右變電所가 完成되면送電會社로부터 受電할 十五萬四千볼트의 電力을 一萬二千七百볼트로 低下하고 一、水色變電所로부터 山을너머 龍水町의 變電所에 보내는것 一、水色으로부터 唐人里에 送

中央經濟會議

朝鮮側委員 出席키로決定

政府에서는 來二十一、二兩日 中央經濟會議를 開催하기로되엇다 그幹事會를 來十六日開催키로 되엇슴으로 總督府로부터 殖産局長 石田鑛山課長 細見米穀課事務官 山本商工課事務官이 出席하게되엇다

一、水色으로부터 梧柳洞變電所에 보내어 京仁沿線에 送電하는것 等에 使用하는것

一、水色變電所의 送電線을 利用하야 京町變電所에 送電하는것 京仁沿線에 依하야 需要增加에 備할터이다

染色組合續協議

朝鮮人絹染色同業組合에서는 十日臨時協議會를 開하고 中央染工의 拂戰的對策에 對한 態度에 對하야 情報를 가지고 協議하얏는데 十二日午後四時부터 第二回 協議會를 開하고 一、日本內地染工聯에 對한態度

產金管理法

其他多角的方策實施

產金一億圓에서 一躍二億圓으로 五個年計畫樹立에 邁進中인 總督府鑛山課에서는 그具體案에 關하야 目下研究中인데 우선來年度 特別議會에 提出될產金管理法과 產金獎勵에 關한 諸方策을 朝鮮에도 實施키로되여 總督府에서 積極的產金助成으로서 多角的諸方策을 講究하리라한다

內外油의配定

前年實績대로

下半期朝鮮의石油販賣配定은過般總督府로부터 發表되엇는데 에依하면 朝鮮石油에의 配定은 大體上前期와 同樣이오 가장問題되던 阿吉地의 液化油 本內地에 出荷키로되어 이때문에 內油及外油에의配定은 그만큼 增加되어結局內油及外油의本年度配定은 上期에잇서서 減少한額만큼下期에增加되고 前年度實績과같게되엇다 그리고 液化油는 日本內地石油聯合會가 取扱키로 되리라한다

經濟界消息

六月末郵便貯金

京城府遞信理所의 六月末現在의郵便預金總數는 三百十三萬九千六百六十二人 其預金總額四千五百三十四萬三千四百五十五圓五十錢이엇다

○日本水産會社의 京城工場設置는 日本水産에서는 일직이 京城에 製氷、冷凍工場設置의 計畫을세워 잇든바 同社의 本店技術者가 過般來 任命되엇스므로 工場候補地와 現地調査를 開始하기로되엇다 大體 第一期에는 二、三個工場을 設置할意向으로 西海岸、南朝鮮이 有力候補地이되어 朝鮮水産組合과 提携할터이라 하다

○京仁商船會社十八日開催 久太郞氏를 中心으로하는 京仁商船(資本金百萬圓)의 創立은 十日에 總會를 開催할豫定이든바 延期하야 來十八日京城에서 開催하기로 決定하얏다 그런데 社長에는 齋藤久太郞氏가 就任하고 取締役에

○繩叺協會法人改組? 朝鮮繩叺協會의 機構改革은 關係者間에 協議中인데 同會의 組織은 法人으로할것이라는 意見이 有力하야 研究中인모양으로 結局社團法人으로서 改組强化되리라한다

○第二의電力國營問題? 製造業者側과 한편싸홈이 버러질모양

○政府는 爲替水準維持에 熱意를내는데 아득하고 貿易은언제輸出로轉換될지 아득하다고

海銀決算案 海東銀行에서는 二十四日午後一時부터 定時總會를開催하고 第三十四期決算及利益金處分案(配當四分)을 附議할터인데 利益金處分案은 如左하다

▲當期利益金二、三〇〇 ▲前期繰越金一〇、七四三 計四一、九四三 ▲法定積立金三、〇〇〇 ▲別途積立金一、〇〇〇 ▲株主配當(四分)六、〇〇〇 ▲後期繰越金二〇、九四四

配定問題 朝鮮內業者自體의生産統制、生産統制와 新設工場에 對한 等에對하야 協議하리라한다

株式 飛下

恐怖人氣

今日의市勢 (十二日)

前塲崩落 再昨士曜前場買方의買煽으로 好轉모양을보인市勢는 北支事態의再轉險惡化로休日의氣配는 軟弱하엿고 그後北支出兵決定으로 不安人氣가 漸加하야 今朝寄付는 崩落를演出하야 鐘新五圓三의瓦落으로 二八八圓四에 寄付하고 東新은 三圓四低로 一五三圓九를보엿스며 其他大新 日產等모다 崩落裡에 寄付하엿는데 不安中에도 意外로人氣는 冷靜하야 形勢觀望態度이며 對中問題는 어대까지樂觀하려는 傾向이잇서서 低寄後는 低價에서 接合할뿐이오 結落을 보이지안코 少賣物에 前場을마치엇다

事變恐怖

後場慘崩 後塲은 鐘新三圓一低 東新八低에 寄付한後投物의殺到로 東新은 百四十八圓三에도 慘崩되고 鐘新은 二百七十七圓四로 暴落하야 底止할바를 모르는 慘憺한 恐慌場面이어엇다

北支事變의 急轉惡化로 寄付의 崩落을 보인後 形勢觀望態度로 接合되엇스나 마츰내 日支衝突은 不可避일것이란 觀測이 有力하게되자 後塲에드러 株式은 投物의 殺到로 慘崩에 慘崩을 거듭하야 東京東新은 百四十五圓五의 低落을 보이고 鐘新은 二百七十七圓으로 棒下하는데 市勢는 急轉大惡化를 보엿스나 勿論 今後의 現地情勢如何를 豫測할수바게 업스나 이로써 順序的三段低落은 보이게되엇다 或은 東新百三十七八圓을 보는이도 잇는데 如何튼相當한 注意로 愼重히 行動할必要가 잇슬것이다

在華紡暴落＝北支事變으로 가장큰打擊을바든者는 在支紡績이므로 今朝의氣配는 日華紡이二圓六低 東華紡이五圓低 同興紡이二圓二低 東紡六圓四低 富士瓦斯二圓七低로 모다崩落이엇고 日本棉花新도 一九、〇〇로 五低이오 片倉製絲도一圓低로二七、〇〇等으로 紡績、人絹等은總體的으로弱하나重工業株其他諸株는 比較的底堅하야日曹新만이三三、

米期 上放

後場止際

前塲少弛 一休今朝는 騰勢相半으로 阪地初伴三十三圓七十九錢인 二丁反高를 據하고 當限은 一圓九十三錢인五丁低 中限은 三十一圓四十二錢인 十七丁低로 先限은 三十一圓四十二錢인 八丁低로 塲을始한後 二節阪地七十七錢인 二丁低를 機로한 賣方의 買物의 出로 三十二錢인後 十丁反落을 보인後 阪地、七十五錢으로 九錢까지 返戾한을伴하야 四十二錢까지 跳返하엿다가 結局 阪止七十六錢을 보고 四十五錢에 止塲하다

後塲强含

後塲은 六丁低로 三十一圓三十九錢에 寄付하야 三十錢落의 保合이엇스나 阪地는 漸次步調로 減少說에 起因된 阪塲騰勢를 비롯하야 各地一齊品騰으로 當地는中限의 三十一圓三十四錢의高價를 示하고 奔騰하더니 一圓五十錢으로 至하야 阪地는 三丁低의 休今朝에

市勢依然强味

再昨的塲에 日本內地殘存米의 減少說에 起因된 阪地騰勢를 비롯하야 各地一齊品騰으로 當地는 [illegible]

市場六感

(株)……事變勢威에 人氣는 不安에 不安을加하야 急轉慘崩을演出 ▲今後의事變이日本에有利하다고보아 一決의市勢이니 漸時손을 대기가어렵게된場面◀慘落된것은 買擡하고저하는이도잇스나 지금으로는 緊觀荷早◀刻刻情勢의 推移를봐바게 (金剛城)

(米)……再昨日의昂騰은 日本內地殘存米의 減少說에 基因된 모양인데 그減少의程度는 果如何? ▲一休今朝에入하야 幾分軟味를 添하는것도가로나 마 地市勢는 꾸준하게도强調를持續 ▲今朝九仁三等玄米는 三十一圓九十錢으로反高、時日이갈수록 正米의 實勢만은低落을 許하지안흘모양◀그럼즉 當中은 更히 低落하지못할 形勢이니 참아리當中의買方針이 得策? (驛山)

國債 保合

形勢觀望

【東京電話同盟】北中情勢의 再次險惡化로 今後의 金融界와爲替市場에 如何한 影響을 與할는지 이에形勢觀望으로新規買賣는念慮되므로 無活氣情勢로 甲號五分、三回五分이 五錢高이엇슬뿐이오 其他의 內地債及外債도 釘着同樣의 保合으로 推移하엿다

▲二回四分利一〇一〇〇 ▲佛貨一九六一五

實物前塲取引

▲昭和人絹 六五、五 ▲昭和肥料新 六〇、〇 ▲帝國人絹 六六、〇 ▲日本鑛業 一六〇、〇 ▲東京人絹 六〇、〇 ▲日華紡 [illegible]

鐘紡은一圓低이나 日曹新、日產新、川崎等도모다不變이오、商船新、神戶製鋼은 八高이며、住友金屬新도 四五、○의不變이엇다 그러나 鐘水新은一圓低이오、日毛新은 六三、五로不變이오、日立五低、日本曹達六低等으로 雜株는暴落散勢이엇다

今日財界 十二日

◆米 (單位十錢) 今日前寄 比前日止

仁川期米先限	三三四	一低
大阪期米先限	三三九	不變
京城一百三等米一石	三一、六〇	三一〇高
正租(仁川)一等	九、四〇	四〇
一斤價二三等	[illegible]	
古豆神戶現	二二、八五	一五低

◆株 (單位十錢)(先限單位錢) 今日前寄 比前日前止

朝新	一二三	二三低
東新	一五三〇	三四低
鐘新	二八八四	五三低
◆商品		
綿絲	二五四〇	九〇低
棉花	七六〇	二〇低
人絹	八一四	六低
砂糖	一四四八	三低

○으로 一圓低이나 日曹新、日 [illegible] 反高이엇스나 當地는 中限의十餘丁의 反落을비롯하야 先限은 約二十丁이나 低落하엿다 그런데 此에 一考를 要할것은 當上天候의 順調로보아서는 更히 買進할餘地가업스나 그러나 正米의實勢로보아서는 東業界의 需況으로 消費가 增加될모양이라 安心買를하기도 亦難일모양이다 今後地殘存米 數字가 마치어떠할지는모르나 二千七、八百石程度는 何如知事實로서 此의 發表에는 그다지 큰影響이 업슬것갓고 今後 後塲境遇의實米情勢如何에 依하야 大勢를 左右할것갓다는 商議이다

中先의開觧觀

當地의 中先兩限의開鞘는 新甫發會當時에는 十一丁이든것이今朝에至하야는 九十餘丁으로 擴大하엿다 百丁程度의 擴鞘는별서부터 一般의 豫測하든바로서그目標에까지到達하엿스니 更히더擴鞘되기는 期待키難할 것이다 아직도中限의主力買方은依然不動코又後一高를 豫期하는모양도가트나 中限의 昂騰하는때는 先限도또한同一한步調로 昂騰할것이므로 이로부터는中先取鞘의 餘地가업슬것갓다고云云

仁川在米減少

【仁川】仁川在米高를 調査한건대 前週同期에比하야 一八、二四六叺의 減少로 細別은 如左하다 ▲玄米 一〇六、一六四叺(四斗入) 二六〇九九叺(五斗入) ▲白米 八叺(四斗入)六八叺(五斗入) ▲ [illegible]

正米 强調

品薄反映

正租七五、三六八叺 ▲大豆 五一、九九一叺 ▲小豆 八九五叺 ▲大麥 八五七白叺 三九叺(稗) ▲粉白米 一、六五二叺(四斗入) 五〇叺(三斗入) ▲粟 五八二叺 五四七袋 ▲高粱 八九五袋 ▲綠豆 三三〇袋 ▲糯白米 一、〇九五叺 ▲合九 四、三二〇袋

京城奔騰 綜觀하야 品薄인때라 今明日發表될在米高의減少豫想으로 人氣强하야 氣配는 二十錢高로 奔騰을 告하엿스나 商談은 傍觀으로 僅少하다 ⊕三等 三二、九〇 四等三一、六〇 一等白米三三、五〇

仁川昂騰 全國的인 在米薄으로 定期는 騰貴하야 好調를 밟고잇서서 奧地側의 態度는 益益硬化하얏다 今曉日本內地側의 買氣도 少捕이고 地塲의 後援的買氣로 市價는 二十錢奔騰하엿나 ⊕三等 三二、八〇 四等三一、六〇 一等白米 三三、四〇

釜山續伸 定期는 他의 低價에도 今明日發表될 在米數字의 減少豫想으로 續伸하야 市況五錢高로 人氣强하야

群山續硬 日本內地의 買氣는 多少엿보이나 定期高로 買物은 少하야 內地市場에 依하야 續硬하엿다 ⊕三等 三二、[illegible] 四等 三一、[illegible]

大邱强調 期米는 多少軟化步調이나 依然新穀買物은 少하기때문에 荷品은 賣諸側이 買惜하야 市價도 十錢高의 强調를示하얏다 ⊕穀良三等三一、六〇 四等三一、四〇 一等白米 三三、一五

木浦昂進 在庫新穀의 現狀이 减으로 依然賣方惜氣의 人氣는 必然的으로 强하야 搬配十錢高로 昂進하엿다 ⊕穀坊三等三二、〇〇 四等三一、七〇 一等白米 三三、三五

金 銀 白 金 杉山商會

期米 東 趙俊鎬取引店 仁川海岸町三丁目 電話 [illegible]

株式 期米 玉 京城黃金町 仁川本町 柳來恒取引店

京城 仁川 益 金益證券 益康

期米 大 仁川海岸町

海外經濟 十日

[illegible]

銀行券 十日

◆朝鮮銀行券◆ [illegible]

◆日本銀行券◆ [illegible]

手形交換·金利

◆京城手形交換高◆ [illegible]

◆東京金利◆ [illegible]

金銀價

◆京城市中金銀價◆ [illegible]

◆大阪金利◆ [illegible]

鰯油粕·麥粉

◆阪神鰯粕◆ [illegible] ◆阪神鰯油◆ [illegible] ◆日本麥坊市勢◆ [illegible]

正米

◆京城正米◆ [illegible] ◆仁川正米◆ [illegible]

對外爲替

[illegible]

金買入價

◆東京金銀價◆ [illegible]

雜穀

◆京城雜穀◆ [illegible] ◆仁川雜穀◆ [illegible]

正租

◆大阪正米標準價◆ [illegible]

綿絲布

◆京城綿絲布市勢◆ [illegible]

本絹交織人絹

◆京城絹布◆ [illegible]

滿洲商況

◆大連特產市勢◆ [illegible]

株式

◆朝取短期◆ [illegible]

◆東京短期◆ [illegible]

◆大阪短期◆ [illegible]

◆大阪長期◆ [illegible]

◆大阪短期取組◆ [illegible]

◆東京現株◆ [illegible]

◆東京短期取組◆ [illegible]

期米

◆朝取期米◆ 前塲 一 二 三 四 五 六 七 八 九 十 後塲 一 二 [illegible]

◆朝取期米賣買高◆ 取引高 當 [illegible] 中 [illegible] 先 [illegible] 帳入高 當 [illegible] 中 [illegible] 先 [illegible] 出來高 當 [illegible] 中 [illegible] 先 [illegible] 合計 [illegible] 本期累計 [illegible]

◆群山期米◆ [illegible]

◆釜山期米◆ [illegible]

◆大邱期米◆ [illegible]

◆木浦期米◆ [illegible]

◆大阪期米◆ [illegible]

◆大阪期米取組◆ [illegible]

◆東京期米◆ [illegible]

◆日本各地期米◆ 名古屋 下關 神戶 [illegible]

綿絲

◆大阪綿絲◆ [illegible]

棉花

◆大阪棉花◆ [illegible]

人絹

◆各地人絹◆ 大阪 東京 福井 [illegible]

生絲

◆橫濱生絲◆ 現物D格 八九五圓 [illegible]

砂糖

◆大阪砂糖◆ [illegible]

◆東京砂糖◆ 現物糖(ST) 賣買中價二三二五五錢 [illegible]